

Руководство по эксплуатации IP камер АйТек ПРО

IPe-D Apt, IPe-DP Apt (купольные)

IPe-Dvp PoE Apt (антивандальная)

IPe-O Apt, IPe-OP Apt, IPe-O 3.6 Apt, IPe-OP 3.6 Apt (уличные)

**Благодарим Вас за приобретение IP камеры марки АйТек ПРО!
Рекомендуем Вам перед началом работы с устройством ознакомиться с руководством и тщательно следовать всем правилам и предписаниям.**

МЕРЫ ПРЕДОСТОРОЖНОСТИ

1. Внимание!

Во избежание попадания влаги, разъемы камер обязательно должны монтироваться в герметичную коробку!

2. Внимательно прочитайте данное руководство по эксплуатации до монтажа и использования устройства.
3. При работе с устройством соблюдайте основные меры безопасности использования электрооборудования и эксплуатации электронных приборов.
4. Устройство должно работать только от того источника питания, который указан в спецификации (раздел Технические характеристики).
5. Не подвергайте устройство сильным вибрациям.
6. Техническое обслуживание должно проводиться только квалифицированным персоналом, запрещается самостоятельно разбирать видеокамеру
7. При возникновении неполадок с видеокамерой, пожалуйста, обращайтесь к поставщику охранных услуг или в торговое предприятие, где было приобретено оборудование. **Раздел с гарантийными условиями расположен в конце данного руководства.**

СОДЕРЖАНИЕ

ОПИСАНИЕ.....	4
КОМПЛЕКТАЦИЯ.....	4
ТЕХНИЧЕСКИЕ ХАРАКТЕРИСТИКИ.....	4
НАСТРОЙКИ ПО УМОЛЧАНИЮ.....	8
ПРОГРАММЫ УДАЛЕННОГО ПОДКЛЮЧЕНИЯ И ОБЛАЧНОГО СЕРВИСА.....	9
УСТАНОВКА	9
ПОДКЛЮЧЕНИЕ	9
Установка программного обеспечения для IP камеры.....	9
Настройка программного обеспечения для IP камеры	11
ОПИСАНИЕ ОСНОВНЫХ ФУНКЦИЙ.....	14
НАСТРОЙКА ЦВЕТА	17
НАСТРОЙКА СИСТЕМЫ.....	17
ВОСПРОИЗВЕДЕНИЕ.....	38
ОПЦИИ.....	39
НАСТРОЙКА ОБЛАЧНОГО СЕРВИСА EyeCloud	44
ТРАНСПОРТИРОВАНИЕ И ХРАНЕНИЕ.....	55
ГАРАНТИЯ.....	55

ОПИСАНИЕ

Линейка IP камер АйТек ПРО включает в себя различные по разрешению и функционалу модели. Все камеры комплектуются CD с бесплатным программным обеспечением, руководством по эксплуатации. Все камеры обладают встроенным Web-сервером, русифицированным интерфейсом.

КОМПЛЕКТАЦИЯ

1. Камера видеонаблюдения - 1 шт.
2. Руководство по эксплуатации – 1 шт.
3. CD с ПО - 1шт.
4. Монтажный комплект - 1шт.

ТЕХНИЧЕСКИЕ ХАРАКТЕРИСТИКИ

Модель	АйТек ПРО IPe-D Apt	АйТек ПРО IPe-DP Apt
Тип	Купольная внутренняя IP камера с ИК-подсветкой	
Программное обеспечение	Встроенный веб-сервер (русифицированный интерфейс). Бесплатное ПО на 144 канала (русифицированный интерфейс). Поддержка стандарта ONVIF, NETIP Облачный сервис xmeeye.net	
Матрица	1/2.7" AR0237 CMOS; 2 мегапикселя	
Мин. освещенность	0,01 лк (цветной режим) / 0,001 лк (ч/б режим)	
Дневной и ночной режим	Есть	
Механический ИК-фильтр	Есть	
Дальность ИК-подсветки	до 20 м	
Фокусное расстояние	2,8-12 мм	
Сжатие видео	H.265/H.264	
Разрешение видео	1920x1080, 704x576(D1)	
Частота кадров	25 к/с при любом разрешении	
Настройки изображения	Регулировки сжатия, цвета, яркости, резкости, контрастности, баланса белого, экспозиции; компенсация засветки, настройка в условиях слабой освещенности, поворот по горизонтали,	

	зеркальное изображение, наложение до 4 масок конфиденциальности, DWDR.	
Ethernet	Ethernet (10/100 Base-T), RJ-45 Connector	
Сетевые протоколы	RTSP/FTP/PPPOE/DHCP/DNS/DDNS/NTP/UPnP/HTTP	
Безопасность	Защита паролем, фильтрация IP-адресов, аутентификация с кэшированием, шифрование по протоколу HTTPS, контроль доступа к сети IEEE 802.1X, журнал регистрации доступа пользователей	
Web Browser	Microsoft Internet Explorer 9.0 и более поздние версии и совместимые с IE	
Интеллектуальное видео	Детектор движения, активное оповещение при несанкционированных действиях	
События, активизирующиеся по сигналу тревоги	Файл, загруженный через FTP, HTTP; Уведомление по электронной почте.	
Ограничение доступа по Web	Защита паролем (устанавливается администратором)	
Интеграция с ПО:	Линия, Трассир, Macroscop, Domination	
Интеграция с оборудованием АйТек ПРО:	Регистраторы серий: NVR, HVR, Hybrid; камеры серии IPe; видеосерверы.	
Поддержка мобильных платформ	Android OS, IOS	
Питание	DC 12В	DC 12В / PoE
Потребляемая мощность	Макс. 0,35 А; 4,2 Вт	
Разъемы	RJ-45 10BASE-T/100BASE-TX	
Рабочая температура	-10°C +50°C	
Габаритные размеры	127x91 мм	
Вес	0,3 кг	

Модель	АйТек ПРО IPe-Dvr PoE Apt
Тип	Купольная антивандальная IP камера с ИК-подсветкой
Программное обеспечение	Встроенный веб-сервер (русифицированный интерфейс). Бесплатное ПО на 144 канала (русифицированный интерфейс). Поддержка стандарта ONVIF, NETIP Облачный сервис xmeve.net
Матрица	1/2.7" AR0237 CMOS; 2 мегапикселя

Мин. освещенность	0,01 лк (цветной режим) / 0,001 лк (ч/б режим)
Дневной и ночной режим	Есть
Механический ИК-фильтр	Есть
Дальность ИК-подсветки	до 20 м
Фокусное расстояние	2,8-12 мм
Сжатие видео	H.265/H.264
Разрешение видео	1920x1080, 704x576(D1)
Частота кадров	25 к/с при любом разрешении
Настройки изображения	Регулировки сжатия, цвета, яркости, резкости, контрастности, баланса белого, экспозиции, компенсация засветки, настройка в условиях слабой освещенности, поворот по горизонтали, зеркальное изображение, наложение до 4 масок конфиденциальности, DWDR.
Ethernet	Ethernet (10/100 Base-T), RJ-45 Connector
Сетевые протоколы	RTSP/FTP/PPPOE/DHCP/DNS/DDNS/NTP/UPnP/HTTP
Безопасность	Защита паролем, фильтрация IP-адресов, аутентификация с кэшированием, шифрование по протоколу HTTPS, контроль доступа к сети IEEE 802.1X, журнал регистрации доступа пользователей
Web Browser	Microsoft Internet Explorer 9.0 и более поздние версии и совместимые с IE
Интеллектуальное видео	Детектор движения, активное оповещение при несанкционированных действиях
События, активизирующиеся по сигналу тревоги	Файл, загруженный через FTP, HTTP; Уведомление по электронной почте.
Ограничение доступа по Web	Защита паролем (устанавливается администратором)
Интеграция с ПО:	Линия, Трассир, Macroscop, Domination
Интеграция с оборудованием АйТек ПРО:	Регистраторы серий: NVR, HVR, Hybrid; камеры серии IPe; видеосерверы.
Поддержка мобильных платформ	Android OS, IOS

Питание	DC 12В / PoE
Потребляемая мощность	Макс. 0,6 А; 7,2 Вт
Разъемы	RJ-45 10BASE-T/100BASE-TX
Рабочая температура	-45°C +50°C
Габаритные размеры	140x140x101 мм
Вес	1 кг

Модель	АйТек ПРО IPe-O Apt	АйТек ПРО IPe-OP Apt	АйТек ПРО IPe-O 3.6 Apt	АйТек ПРО IPe-OP 3.6 Apt
Тип	Уличная IP камера с ИК-подсветкой			
Программное обеспечение	Встроенный веб-сервер (русифицированный интерфейс). Бесплатное ПО на 144 канала (русифицированный интерфейс). Поддержка стандарта ONVIF, NETIP Облачный сервис xmeue.net			
Матрица	1/2.7" AR0237 CMOS; 2 мегапикселя			
Мин. освещенность	0,01 лк (цветной режим) / 0,001 лк (ч/б режим)			
Дневной и ночной режим	Есть			
Механический ИК-фильтр	Есть			
Дальность ИК-подсветки	до 40 м		до 30 м	
Фокусное расстояние	2,8-12 мм		3,6 мм	
Сжатие видео	H.265/H.264			
Разрешение видео	1920x1080, 704x576(D1)			
Частота кадров	25 к/с при любом разрешении			
Настройки изображения	Регулировки сжатия, цвета, яркости, резкости, контрастности, баланса белого, экспозиции, компенсация засветки, настройка в условиях слабой освещенности, поворот по горизонтали, зеркальное изображение, наложение до 4 масок конфиденциальности, DWDR.			
Ethernet	Ethernet (10/100 Base-T), RJ-45 Connector			
Сетевые протоколы	RTSP/FTP/PPPOE/DHCP/DNS/DDNS/NTP/UPnP/HTTP			
Безопасность	Защита паролем, фильтрация IP-адресов, аутентификация с кэшированием, журнал регистрации доступа пользователей			

Web Browser	Microsoft Internet Explorer 9.0 и более поздние версии и совместимые с IE			
Интеллектуальное видео	Детектор движения, активное оповещение при несанкционированных действиях			
События, активизирующиеся по сигналу тревоги	Файл, загруженный через FTP, HTTP; Уведомление по электронной почте.			
Ограничение доступа по Web	Защита паролем (устанавливается администратором)			
Интеграция с ПО:	Линия, Трассир, Macroscop, Domination			
Интеграция с оборудованием АйТек ПРО:	Регистраторы серий: NVR, HVR, Hybrid; камеры серии IPe; видеосерверы.			
Поддержка мобильных платформ	Android OS, IOS			
Питание	DC 12В	DC 12В / PoE	DC 12В	DC 12В / PoE
Потребляемая мощность	Макс. 0,6 А, 7,2 Вт			
Разъемы	RJ-45 10BASE-T/100BASE-TX			
Рабочая температура	-45°C +50°C			
Габаритные размеры	285x90x90 мм		233x70x66 мм	
Вес	1,1 кг		1 кг	

НАСТРОЙКИ ПО УМОЛЧАНИЮ

По умолчанию на камере установлены следующие настройки:

- IP адрес: **192.168.1.10**
- Web порт: **80**
- NETIP порт: **34567**
- Onvif порт: **8899**
- RTSP порт: **554**
- Логин: **admin**
- Пароль: **[без пароля]**

ПРОГРАММЫ УДАЛЕННОГО ПОДКЛЮЧЕНИЯ И ОБЛАЧНОГО СЕРВИСА

- 1) Удаленный доступ для iOS – программа XMEye из AppStore.
- 2) Удаленный доступ для Android– программа XMEye из Play Маркет.
- 3) Инструкцию по работе с облачным сервисом смотрите на стр. 44: Настройка облачного сервиса EyeCloud

Производитель не несет ответственность за работу облачного сервиса xmeye.net!

- 4) Последнюю версию программного обеспечения Вы можете скачать на сайте <http://www.itech-cctv.ru/> в разделе "Техподдержка" -> "Загрузить ПО".

УСТАНОВКА

1. Подключение

1. Подсоедините IP камеру к компьютеру или сети с помощью Ethernet-кабеля;
2. Произведите конфигурацию сетевых настроек в соответствии с параметрами вашей сети.

2. Установка программного обеспечения для IP камеры

1. Запустите программу "General_CMS" и в появившемся окне выберите English. Программное обеспечение прилагается на диске.

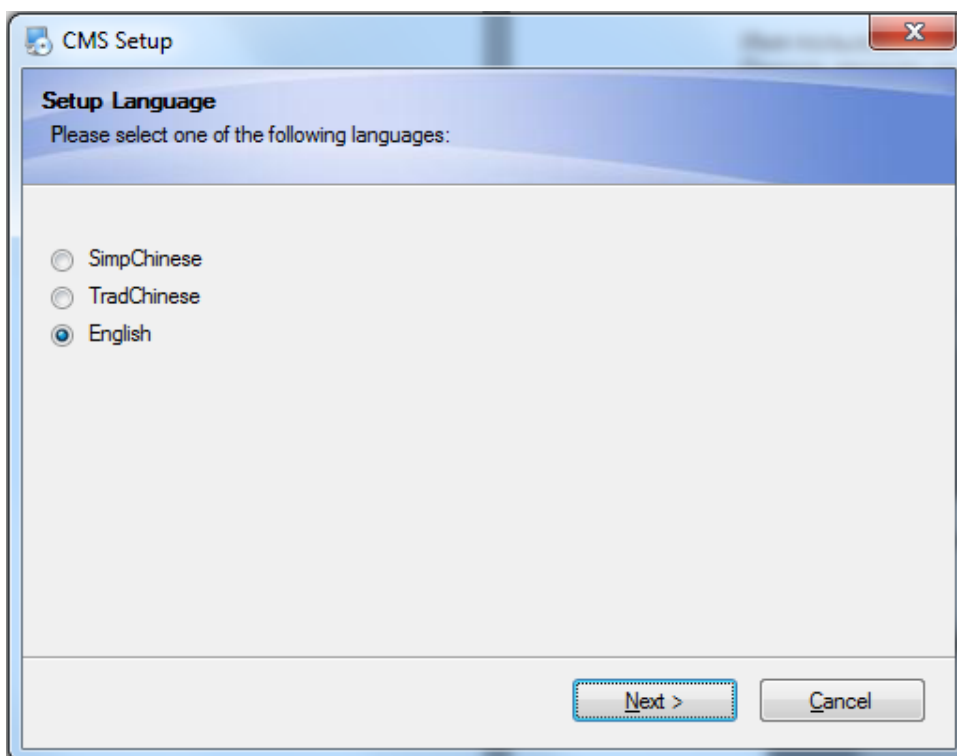

2. Нажмите "Next" для перехода к следующему окну:

3. Нажмите "Change" для выбора диска и папки, в которую будут установлены файлы (по умолчанию "C:\Program Files"), затем нажмите "Next":

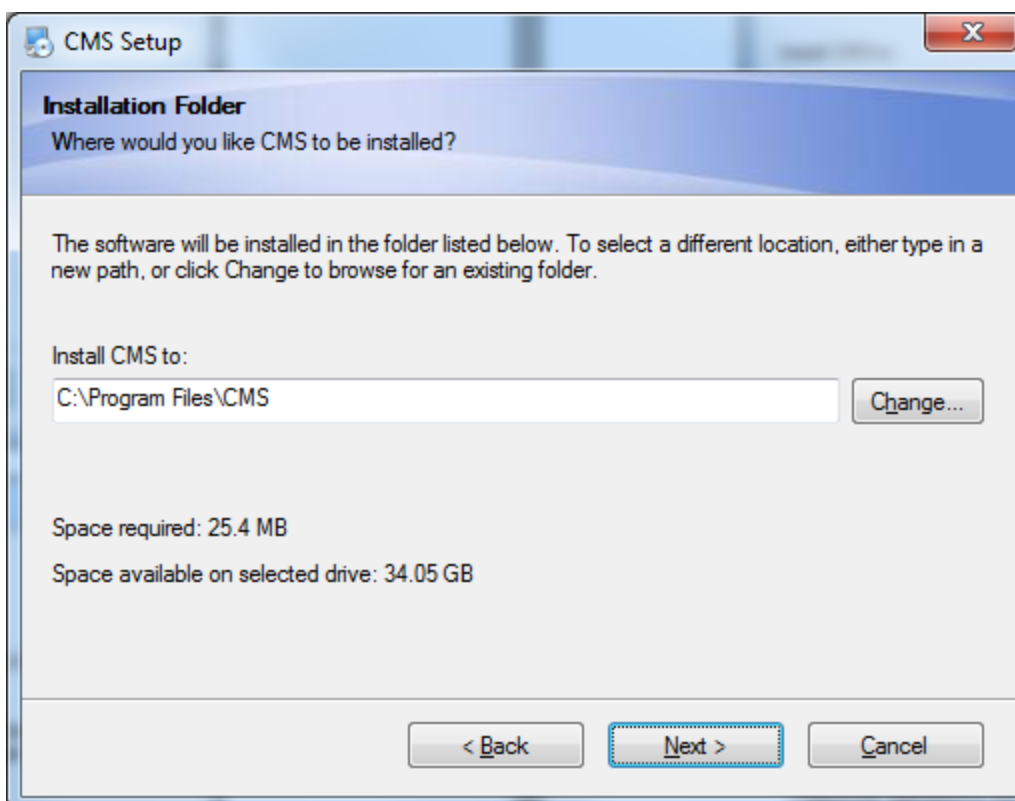

4. Нажмите "Next" для перехода к следующему окну:

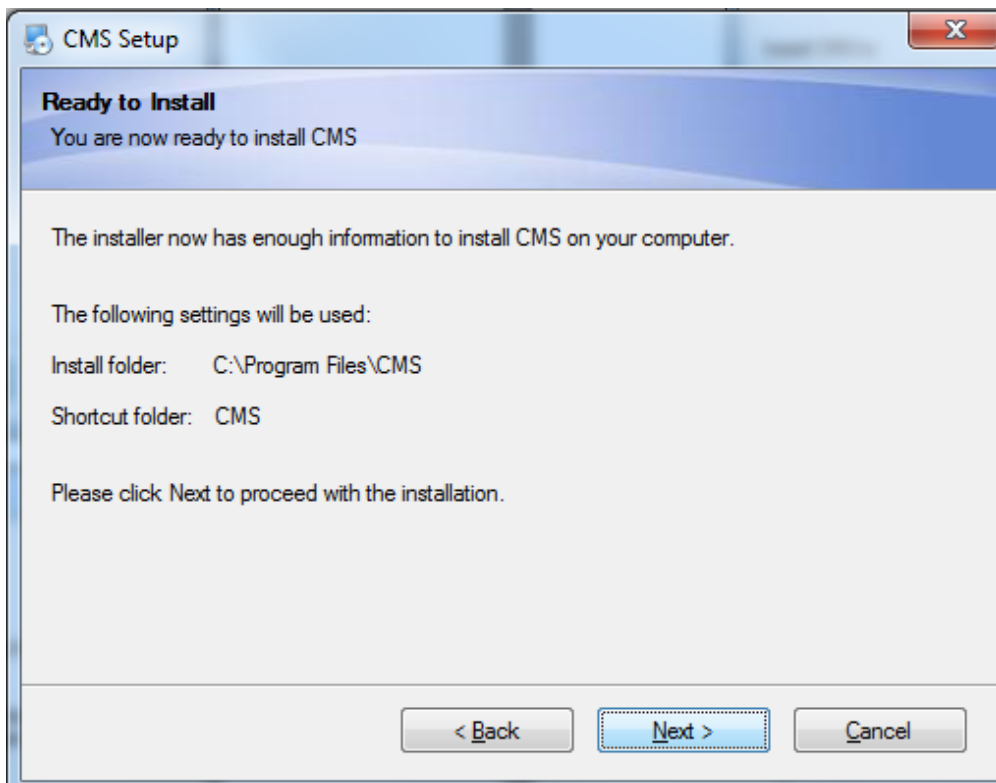

5. Нажмите "Finish" для завершения установки. После этого появится ярлык:

6. Аналогичным образом установите программу "Device Manager".

3. Настройка программного обеспечения для IP камеры

1. Дважды кликните по ярлыку Device Manager. Появится следующее меню:

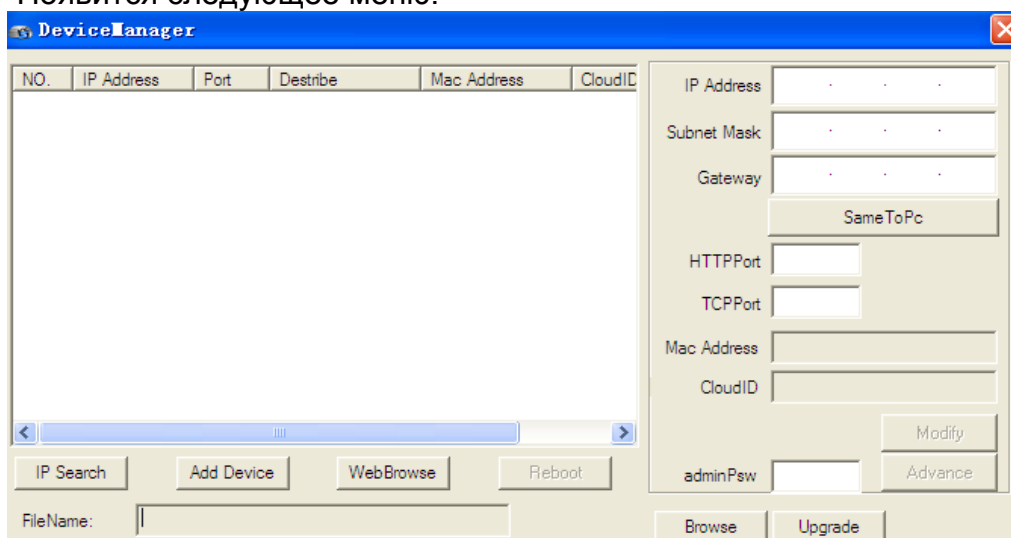

2. Поиск по IP:

Нажмите на кнопку "IPSearch", для поиска устройств.

Результат поиска будет выглядеть так:

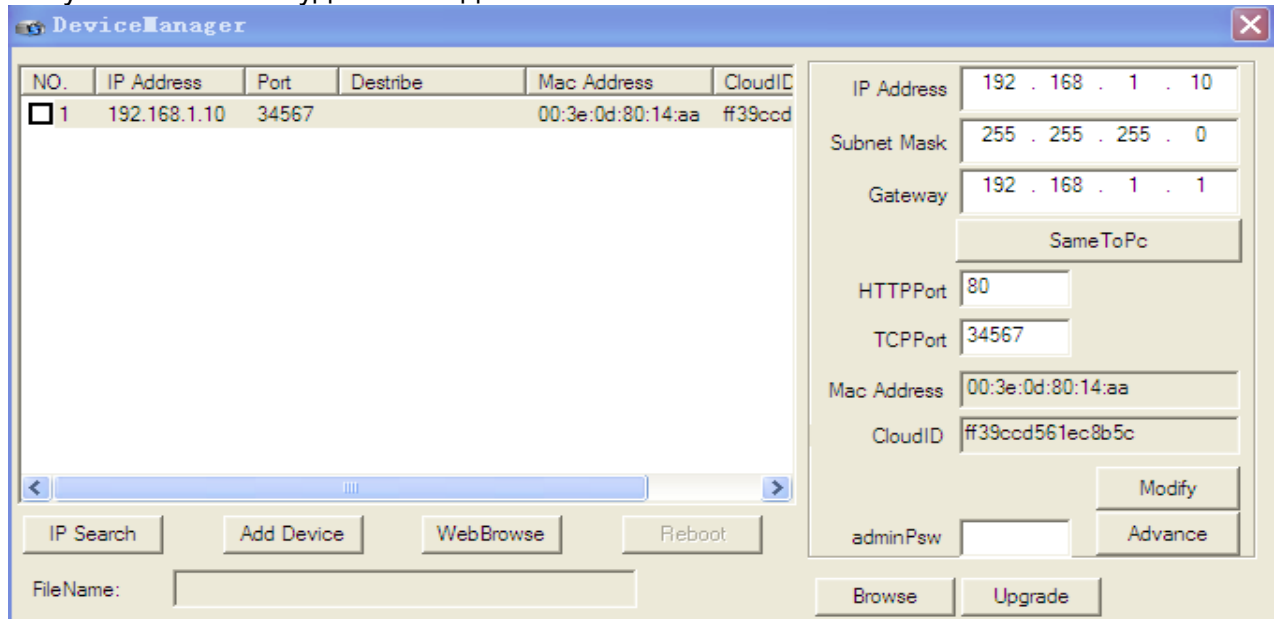

3. Веб просмотр.

Выберите соответствующее устройство, нажмите "WebBrowse" для подключения к устройству через браузер.

4. Добавление устройства.

Нажмите "Добавить устройство", появится следующее окно:

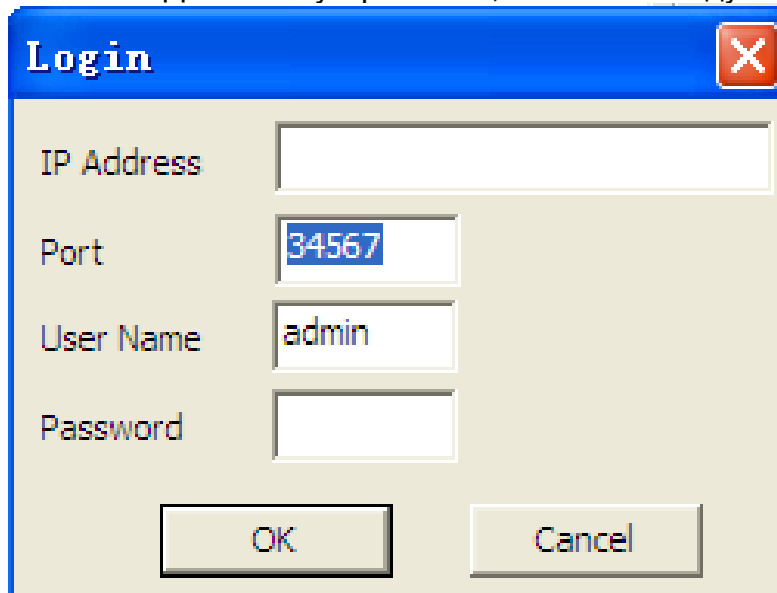

IPадрес: Введите IPадрес

Порт: Введите порт устройства

Имя пользователя: Введите имя пользователя

Пароль: Введите пароль

5.Изменение параметров сети.

IP Address	192 . 168 . 1 . 10
Subnet Mask	255 . 255 . 255 . 0
Gateway	192 . 168 . 1 . 1
	SameToPc
HTTPPort	80
TCPPort	34567
Mac Address	00:3e:0d:80:14:aa
CloudID	ff39ccd561ec8b5c
	Modify
adminPsw	
	Advance

Введите новый IP-адрес, маску подсети и шлюз. И нажмите “Modify”.

4. Запуск программного обеспечения:

Запустите программу дважды нажав на ярлык

Появится следующее окно:

Вход		X
Имя пользователя	admin	
Пароль		
	<input type="checkbox"/> Сохранить паро.	<input type="checkbox"/> Автоход
	Вход	Отмена

В диалоговом окне на экране введите:

Имя пользователя: “**admin**”;

Пароль вводить не нужно.

Нажмите: “**Вход**”

ОПИСАНИЕ ОСНОВНЫХ ФУНКЦИЙ

После нажатия “Вход” (пароль не требуется) появится окно главной панели управления:

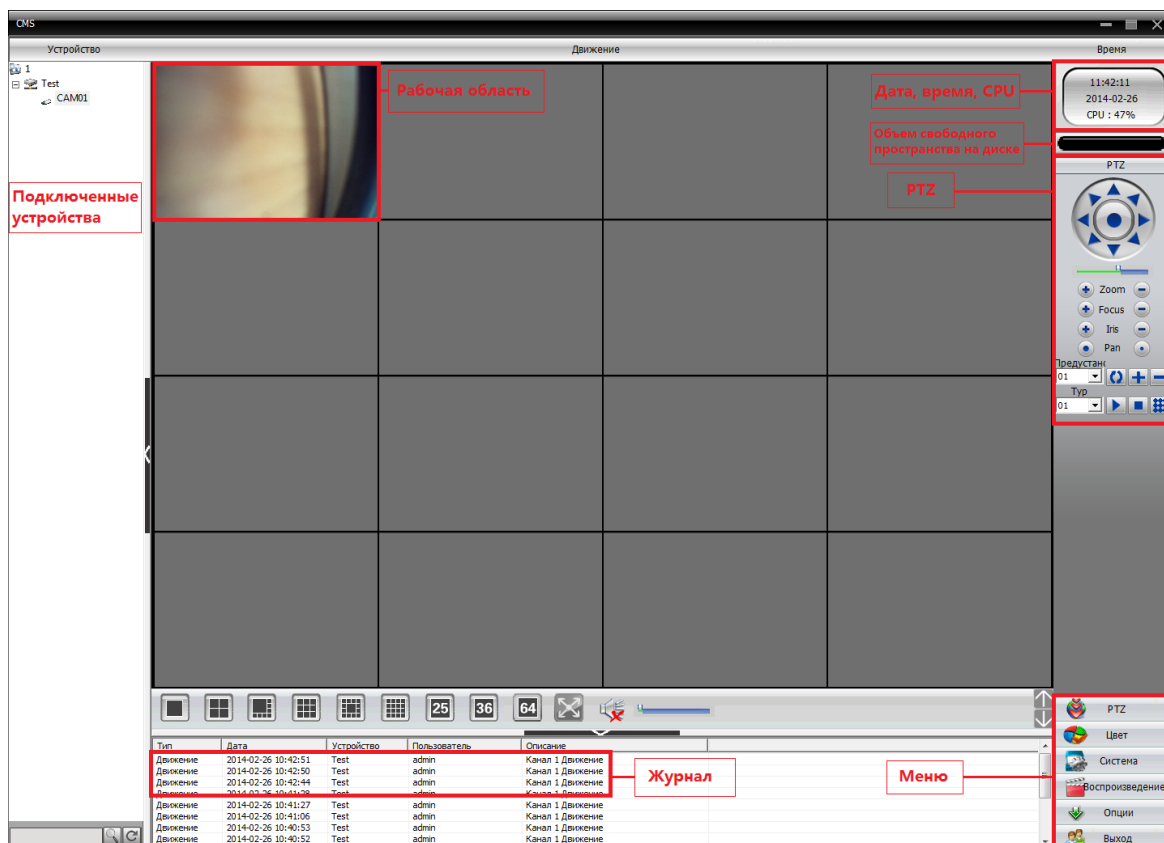

Ее можно разделить на следующие области:

- 1. Подключенные устройства:** Для просмотра видеопотока выберите устройство из списка.
- 2. Рабочая область:** в ней возможен просмотр видео в режиме реального времени, поиск по видео, настройка параметров.
- 3. Дата, время, загрузка CPU**
- 4. Объем свободного пространства на диске**
- 5. PTZ:** управление камерой
- 6. Журнал:** отображение информации о последних операциях и событиях
- 7. Меню:** Основное меню, с помощью которого можно управлять работой и настройками камеры.

Область меню

Меню	Подменю	Подменю	Функции	Права доступа
Предпросмотр			Нажмите кнопку “Дисплей” для выбора и просмотра видеопотока и создания снимков. Закройте/откройте меню просмотра.	Администратор/Пользователь
PTZ-камера			Управление камерой с помощью пульта (скорость поворота, наклона и зума, резкость, автодиафрагма, предустановки)	Администратор/Пользователь
Цвет			Настройка цвета, яркости, контрастности, насыщенности изображения	Администратор/Пользователь
Система	Менеджер устройств	Добавить область	Добавить область для устройств	Администратор/Пользователь
		Добавить устройство	Добавить видеоустройства	Администратор/Пользователь
		Изменить	Изменить имя устройства, IP-адрес, имя пользователя, пароль	Администратор/Пользователь
		Удалить	Удалить устройство	Администратор/Пользователь
	Настройки	Основные настройки	Выбор диска, список дисков, просмотр журнала	Администратор/Пользователь
		Настройка параметров тревоги	Включить звуковое оповещение по сигналу тревоги	Администратор/Пользователь
	Учетная запись	Группа пользователей	Добавить/удалить права пользователя	Администратор
	Пользователь	Добавить/удалить пользователей, установить пароль, дать права доступа	Администратор	
		Поиск по журналу	Администратор/Пользователь	
	Запись		Воспроизведение	Воспроизведение и поиск по записи
		Запись по таймеру	Установка таймера	Администратор/Пользователь
Дополнительно	Декодер		Настройка видеорегистратора и декодера	Администратор/Пользователь
	Схема		Схема расположения всех камер	Администратор/Пользователь

Глава 4. Дисплей

Предпросмотр (Описание кнопок):

	Просмотр одного потока
	Просмотр 4-х видеопотоков одновременно
	Просмотр 8-ми видеопотоков одновременно
	Просмотр 9-ти видеопотоков одновременно
	Просмотр 13-ти видеопотоков одновременно
	Просмотр 16-ти видеопотоков одновременно
	Просмотр 25-ти видеопотоков одновременно
	Просмотр 36-ти видеопотоков одновременно
	Просмотр 64-х видеопотоков одновременно
	Просмотр в полноэкранный режим
	Отключение звука

НАСТРОЙКА ЦВЕТА

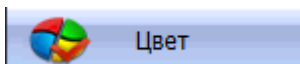

	Яркость
	Контрастность
	Насыщенность
	Оттенок
	Возврат к заводским настройкам

НАСТРОЙКА СИСТЕМЫ

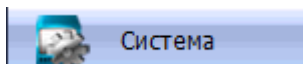

Выберите подменю «Устройства»

В нем нажмите кнопку , чтобы добавить область:

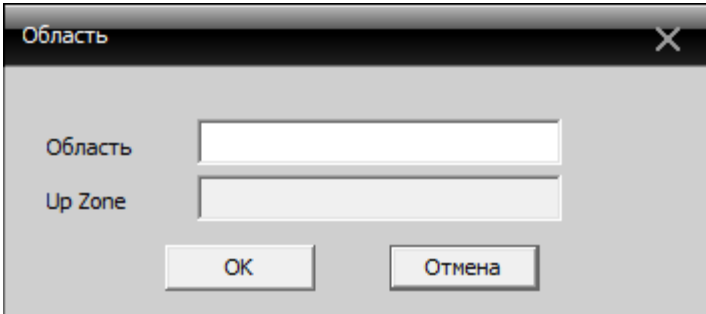

Нажмите кнопку  для добавления устройства:

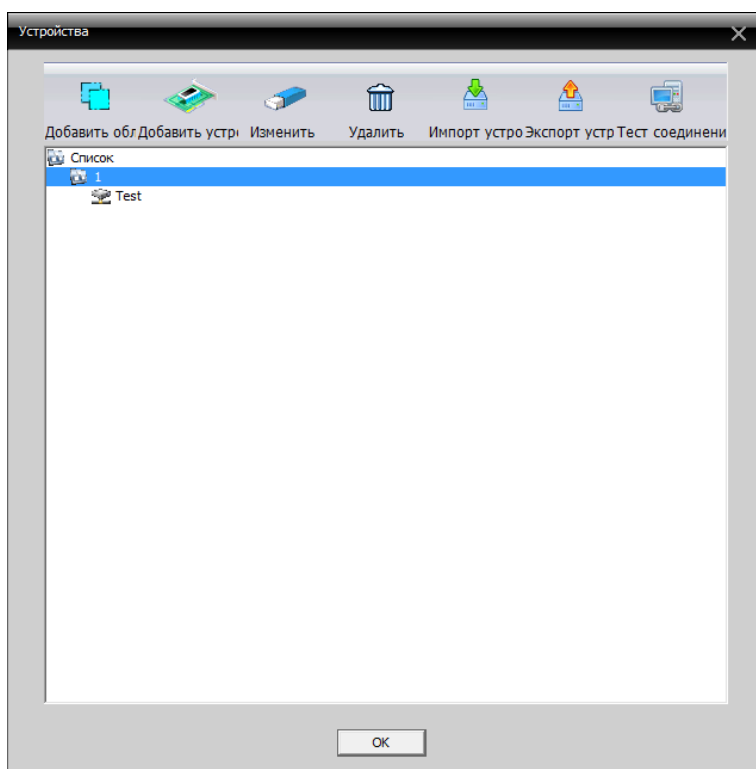

Введите имя устройства, IP-адрес, порт TCP, имя пользователя и пароль. Или нажмите кнопку IP поиск для автоматического поиска камер в сети.

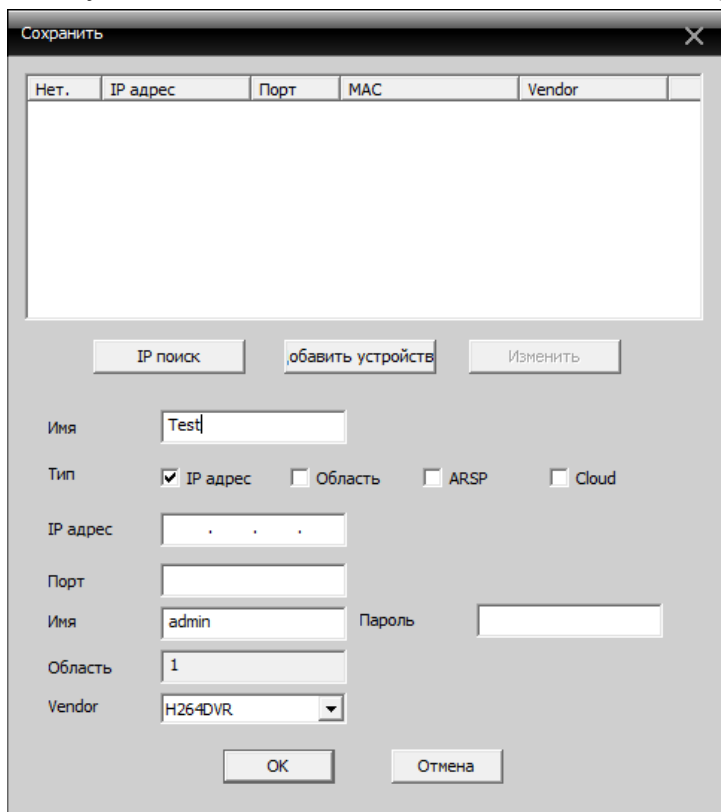

Нажмите «ОК». Отобразится следующее окно, в котором вы сможете выбрать нужное устройство по двойному щелчку мыши.

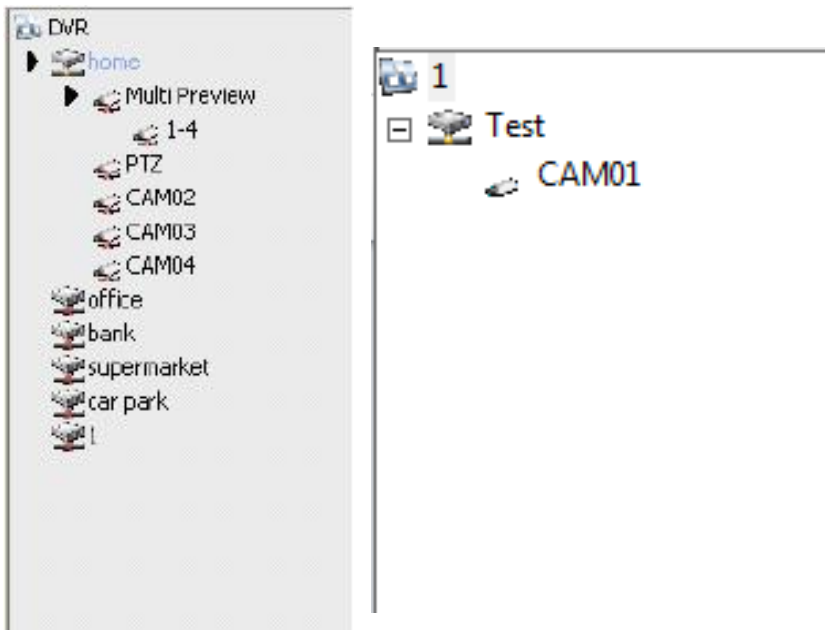

Примечание: возможно указать только одно доменное имя и IP-адрес.

Для изменения настроек устройства нажмите кнопку

Для удаления выберите необходимое устройство из списка и нажмите кнопку

Для импорта устройств нажмите на кнопку

Для экспорта устройств нажмите на кнопку

Для теста соединения нажмите на кнопку  и выберите устройство из списка.

Примечание: отключите устройство перед его настройкой или удалением.

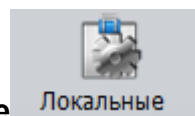

Для управления локальными настройками нажмите

Основные настройки

Журнал тревоги и журнал операций: срок хранения записей журнала

Изображение DIR: путь сохранения снимка

Запись DIR: путь сохранения файла записи

Синхронизация времени с компьютером

Язык: выбор языка панели управления

Настройка параметров тревоги

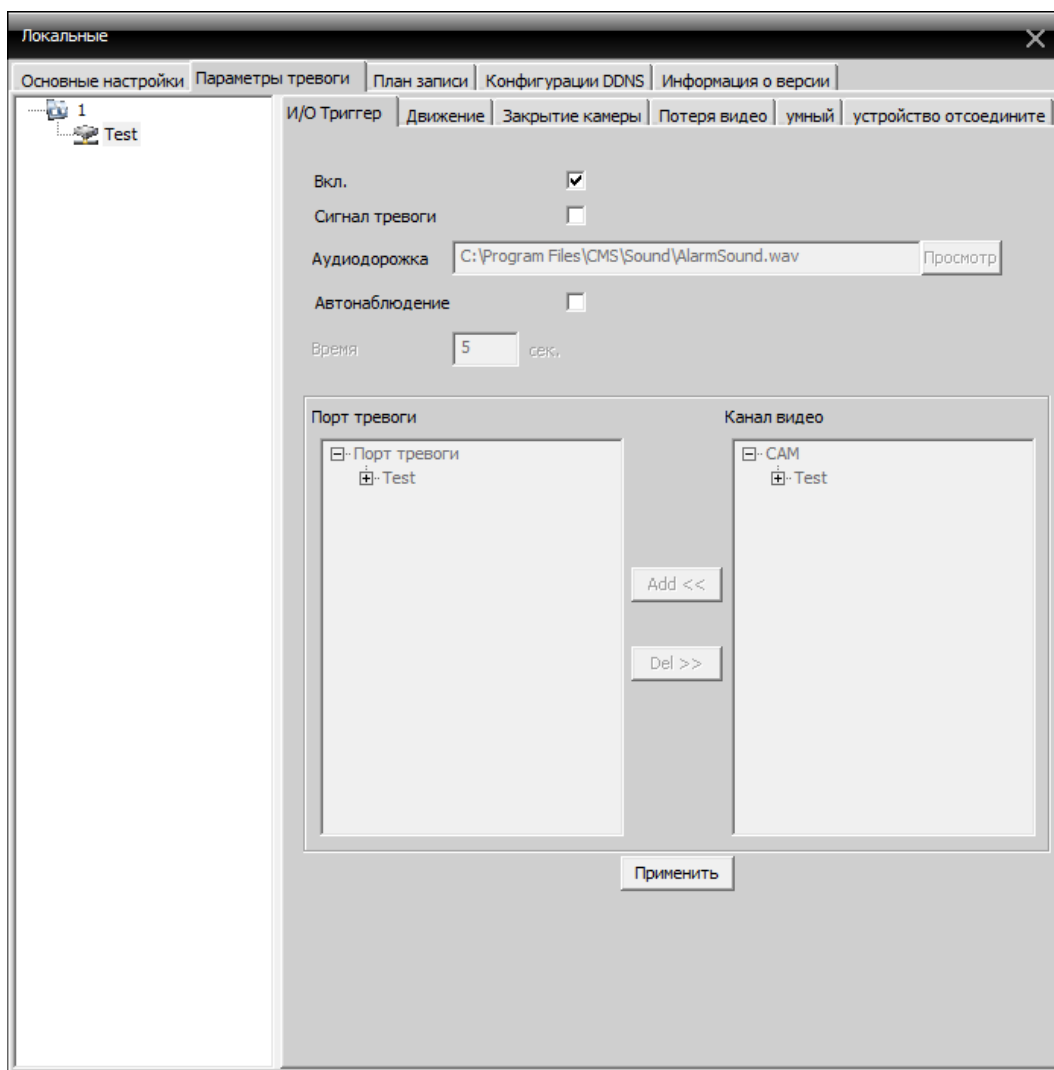

Список устройств: выберите устройство для настройки параметров тревоги

Вкл.: активация тревоги

Сигнал тревоги: использование аудиофайла в качестве тревожного сигнала

Аудиодорожка: выбор аудиофайла

Автонаблюдение: добавить каналы

Примечание: прежде всего, выберите тип тревожного сигнала

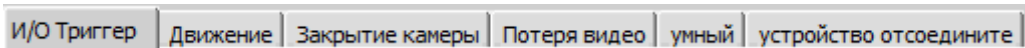

Информация о версии

Для управления удаленными настройками нажмите

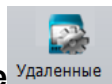

Для перехода в область настройки записи нажмите

Установите длительность, интервал и другие параметры записи, как на рисунке ниже:

Для настройки снимков перейдите в подменю «Фото»

Установите количество, интервал создания снимков и другие параметры, как на рисунке ниже:

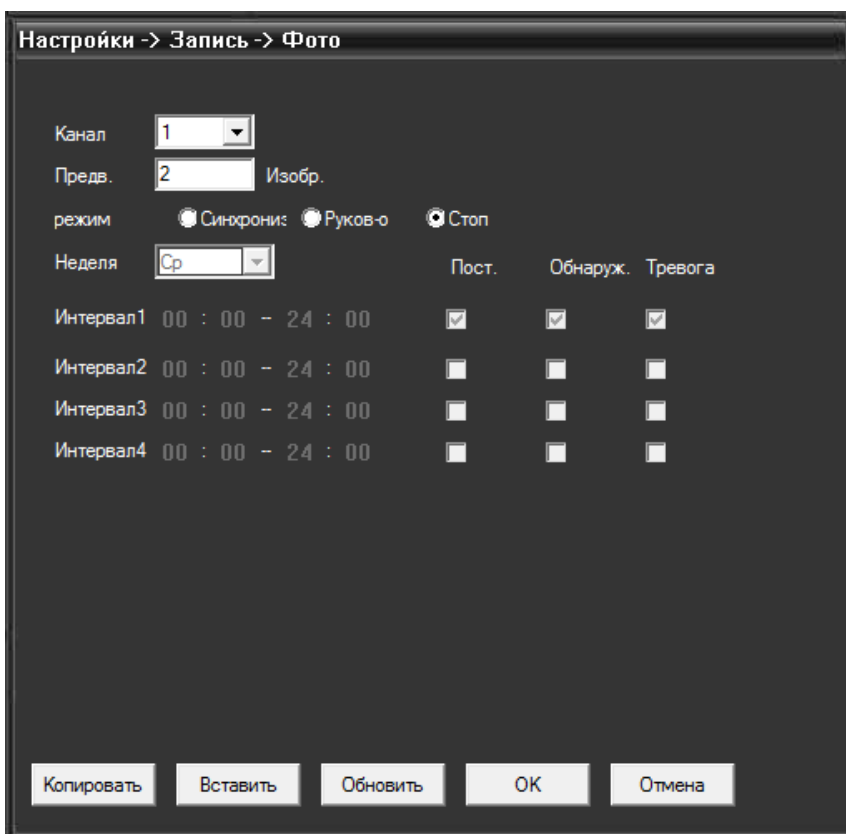

Запись

Нажмите кнопку  для перехода в область настройки параметров записи по тревоге.

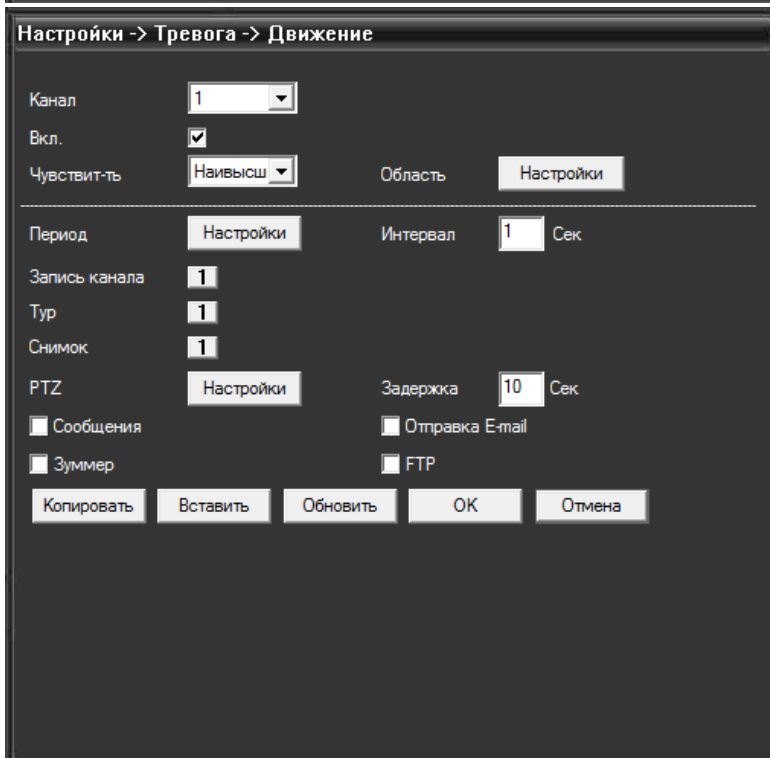

Системные настройки.

Нажмите кнопку  для входа в подменю настройки системы.

Общие настройки:

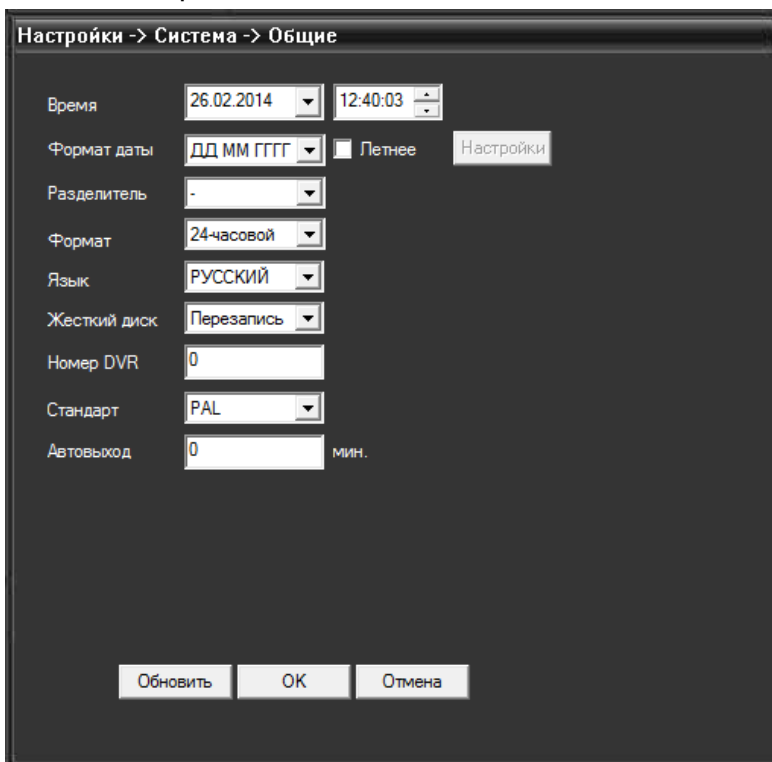

Настройка параметров сжатия видео.

Настройки -> Система -> Компрессия

Канал	1	
Компрессия	H.264	H.264
Разрешение	960(1280x960)	CIF(352x288)
FPS	25	25
Тип битрейта	CBR	CBR
Качество	Хороший	
Битрейт Kb/S	5120	1024
Интервал кадров	2	
Видео/Аудио	<input checked="" type="checkbox"/> <input type="checkbox"/>	<input checked="" type="checkbox"/> <input type="checkbox"/>
Статическая	high profile	

Копировать Вставить Обновить ОК Отмена

Сетевые настройки

Настройки -> Система -> Сеть

Сет. карта	Проводная сет	<input type="checkbox"/> Вкл. DHCP
IP адрес	192 . 168 . 10 . 170	
Маска	255 . 255 . 255 . 0	
Шлюз	192 . 168 . 10 . 1	
В дальнейшем используйте адрес DNS сервера -----		
Перв. DNS	192 . 168 . 1 . 1	
Втор. DNS	8 . 8 . 8 . 8	
TCP Порт	34567	HTTP Порт 80
MAC	00: 3e: 0b: e0: 8d: 79	
<input type="checkbox"/> Высокоскор. загрузка		
Перемещение	Приоритет сети	

Обновить ОК Отмена

Настройка служебных параметров:

Настройки -> Система -> Службы

- IP фильтр
- DDNS
- EMAIL
- NTP
- PPPoE
- ARSP
- Беспроводная сеть
- Порт моб. телефона
- UPNP
- FTP
- Wifi
- Центр тревоги
- RTSP
- DAS
- облако

OK Отмена

Настройка параметров, отображаемых на дисплее

Настройки -> Система -> Дисплей

Имя камеры

Время Имя канала

Состояние видео Состояние тревоги

Антивибр.

Прозрач. 175

Канал

Маска области

Время Имя канала

Настройки PTZ-камеры

Настройки -> Система -> Настройки PTZ

	PTZ	RS485
Канал	1	
Протокол	PELCO D	NONE
Адрес	1	1
Скорость	9600	9600
Биты данных	8	8
Стоп биты	1	1
Проверка	Нет	Нет

Обновить ОК Отмена

Настройки порта RS232

Настройки -> Система -> RTZ

Функции	NONE
Скорость	115200
Биты данных	8
Стоп биты	1
Проверка	Нет

Обновить ОК Отмена

Настройка параметров изображения:

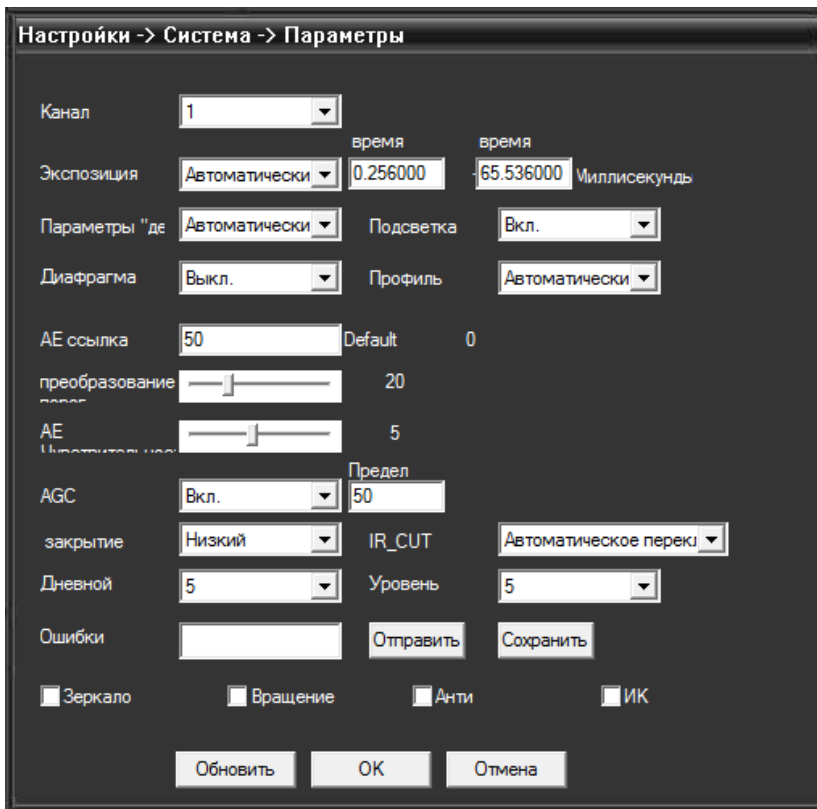

Нажмите кнопку  для перехода к расширенным настройкам.

Управление жестким диском

Настройки -> Инструменты -> HDD

Ин...	Диск	Тип	Статус
-------	------	-----	--------

Чтение/Запись
Снимок
Чтение
Резервный
Форматировать
Восстановление
Раздел
Отмена

Управление учетной записью

Настройки -> Инструменты -> Пользователи

Нет	Пользователь	Группа
1	admin	admin
2	guest	user

Изм. польз.
Изм. группу
Изм. пароль
Доб. группу
Доб. польз.
Удал. польз.
Удал. группу
Обновить
Отмена

Настройка автообслуживания системы

Настройки -> Инструменты -> Автообсл.

Автоперезагрузка системы

Каждый вт. At 01:00

Автоматическое удаление устаревших файлов

Никогда

Обновить OK Отмена

Возврат к заводским настройкам

Настройки -> Инструменты -> По умол

Пожалуйста, выберите настройки, необходимые установить по умолчанию

Выбрать все

Общие	<input type="checkbox"/>	Компрессия	<input type="checkbox"/>
Запись	<input type="checkbox"/>	Настройки тревоги	<input type="checkbox"/>
Сеть	<input type="checkbox"/>	Службы	<input type="checkbox"/>
Дисплей	<input type="checkbox"/>	Пользователи	<input type="checkbox"/>
RTZ	<input type="checkbox"/>	Параметры	<input type="checkbox"/>

OK Отмена

Импорт/экспорт настроек:

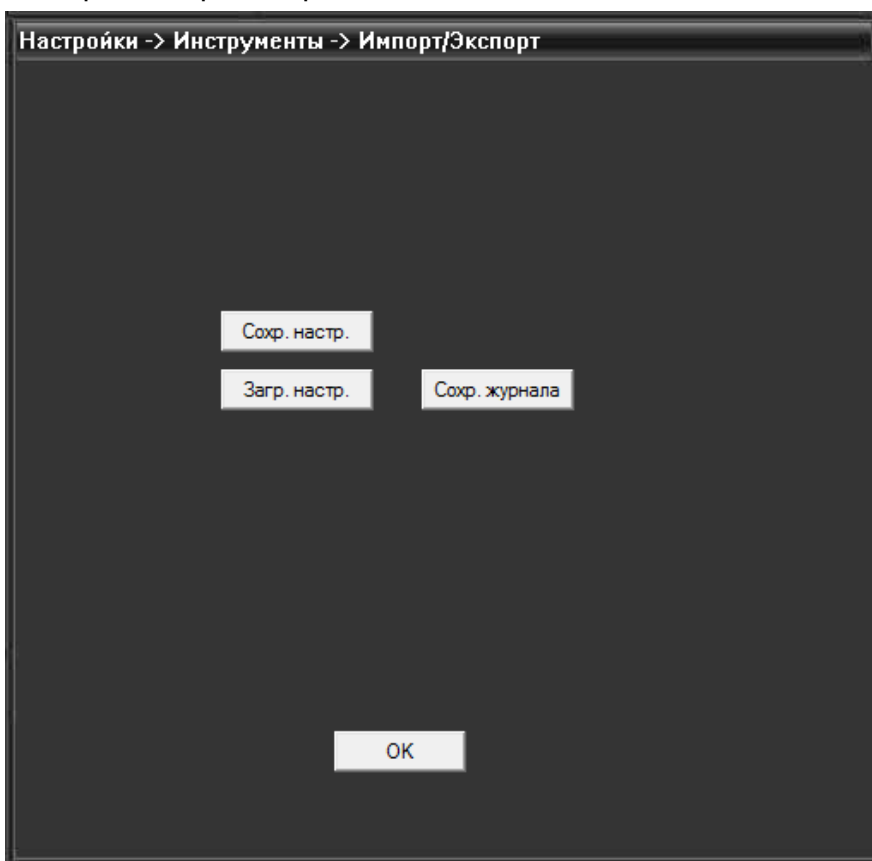

Обновление:

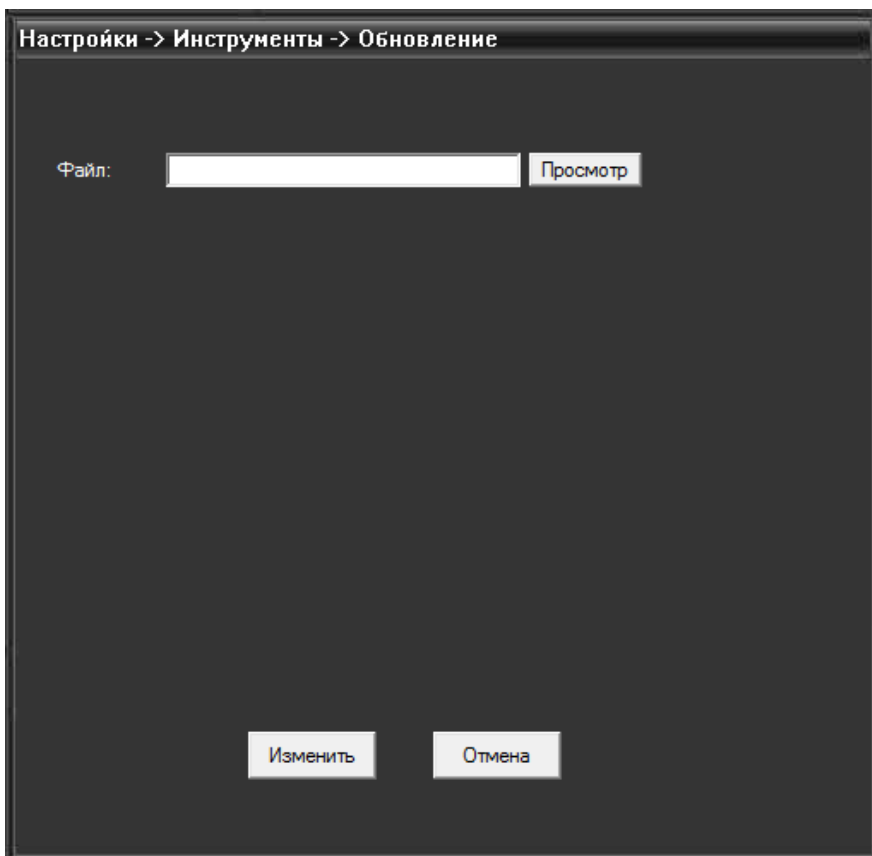

Для просмотра информации о камере нажмите кнопку

В этом разделе содержатся данные о жестком диске, журнале и версии ПО:

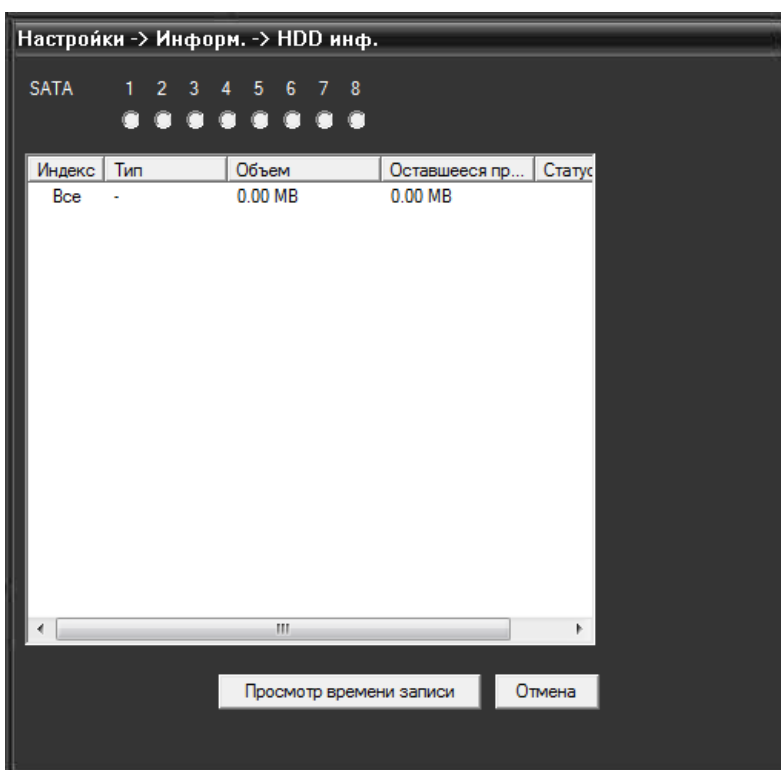

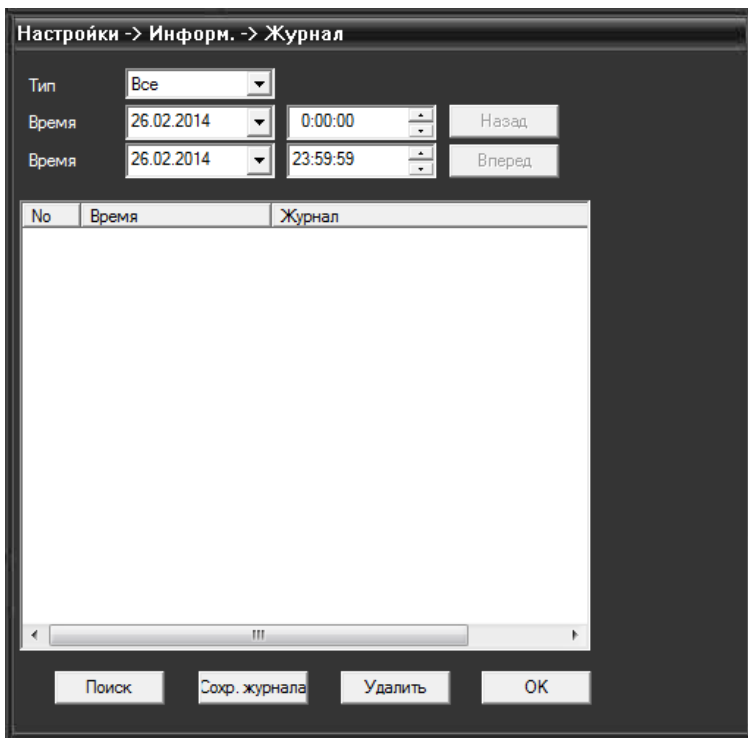

Управление учетной записью

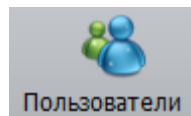

Для управления учетной записью нажмите кнопку

Группа.

В данном подменю возможно добавление/удаление групп, установка прав доступа

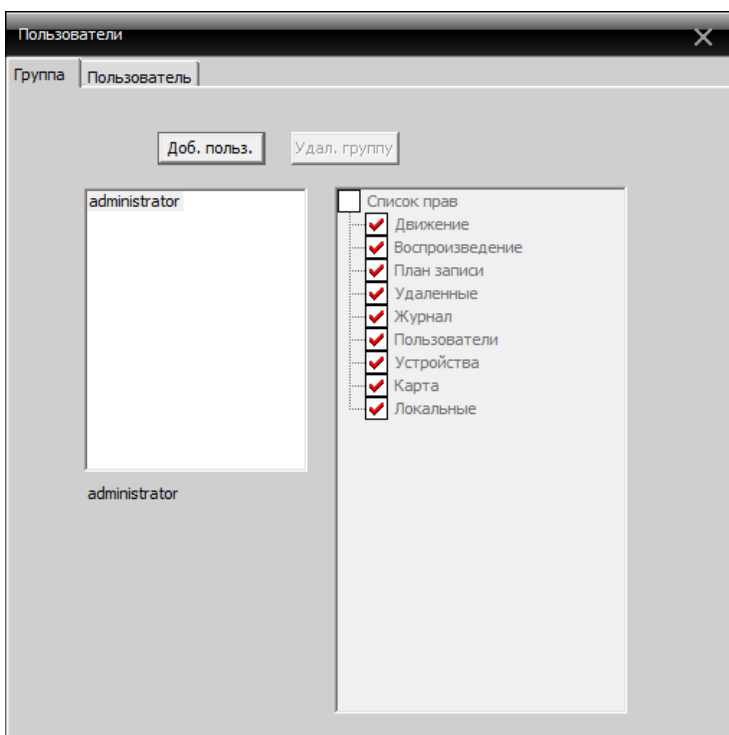

Пользователь

Добавление/удаление пользователей

В данном разделе возможно добавление/удаление пользователей, а также изменение пароля:

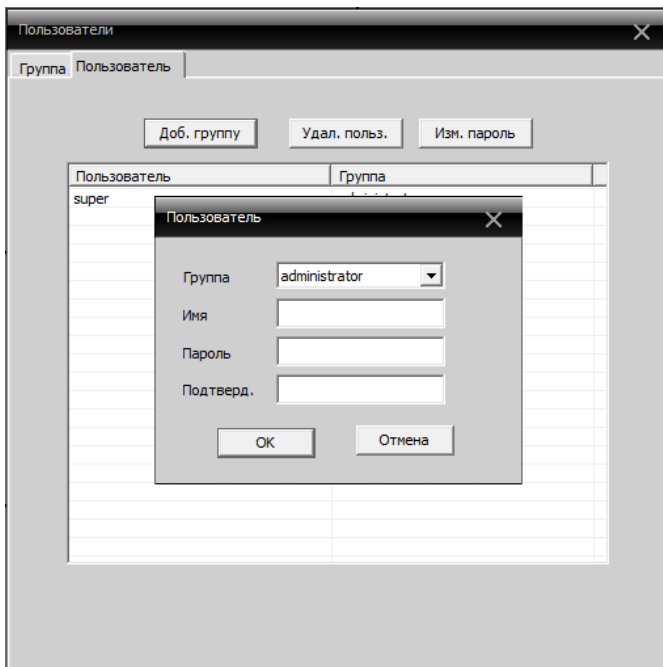

Журнал

Пользователь может просмотреть журнал операций и получить информацию обо всех системных операциях, тревоге, а также других действиях. Для этого необходимо задать временной интервал, выбрать тип события и нажать кнопку «Поиск». В нижнем окне будет выведена информация о событии:

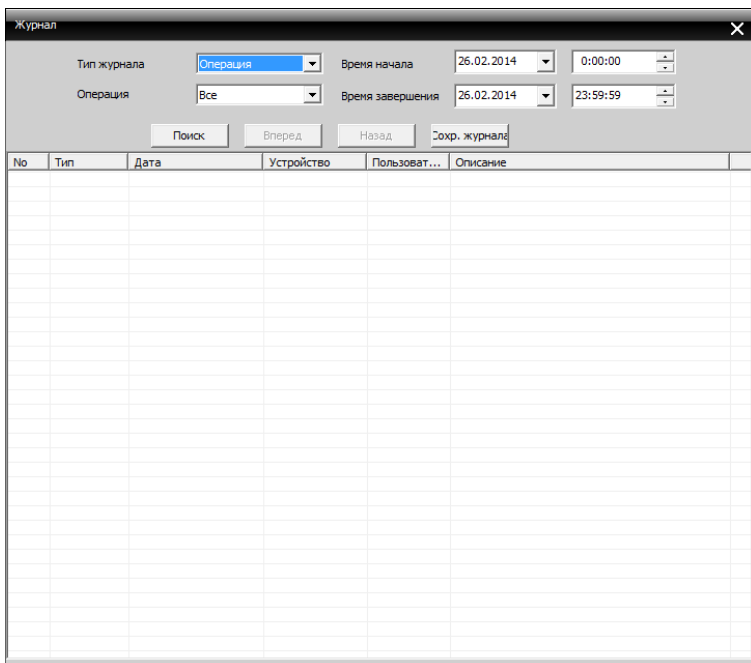

ВОСПРОИЗВЕДЕНИЕ

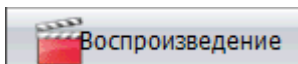

Возможны 2 способа воспроизведения – удаленное воспроизведение и локальное воспроизведение.

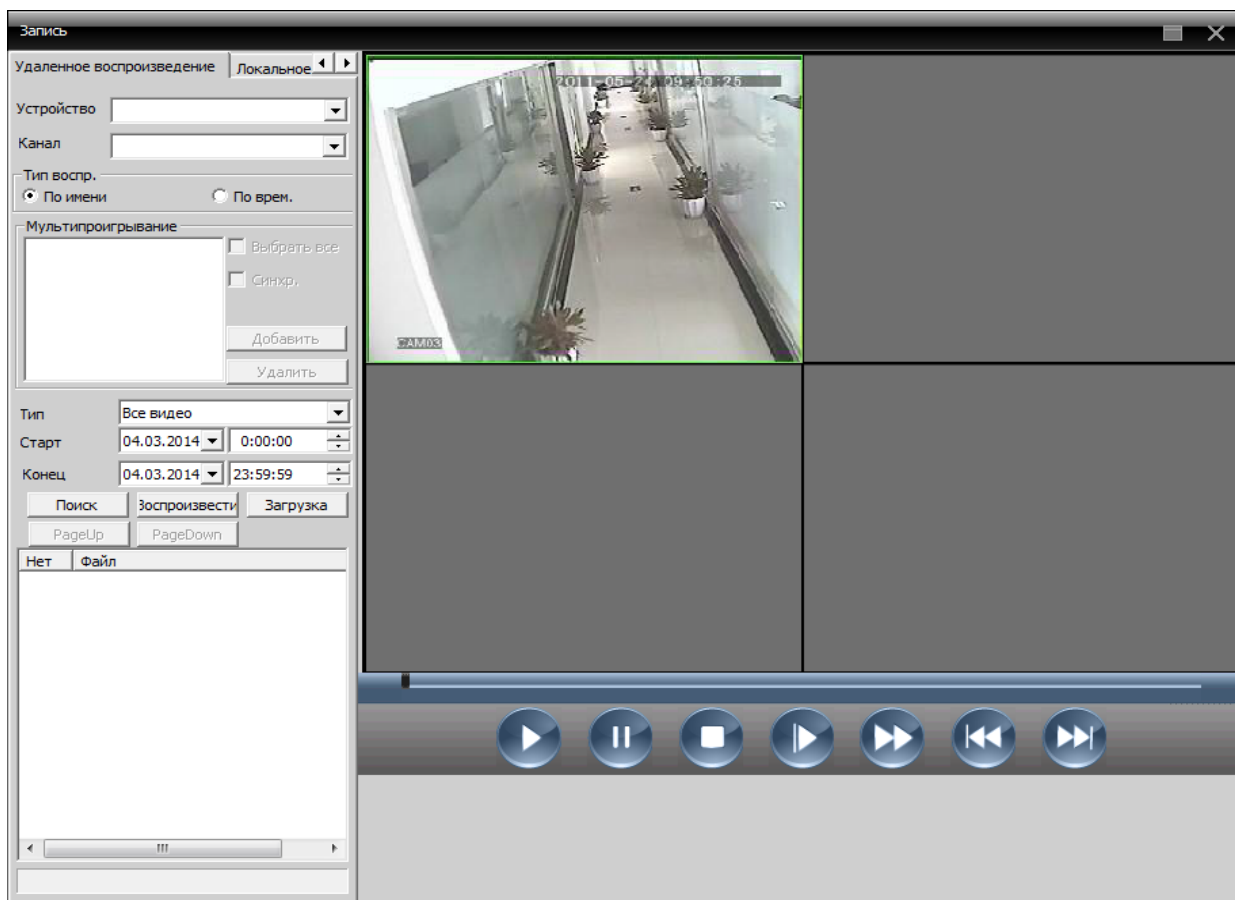

Удаленное воспроизведение- воспроизведение с камеры, локальное воспроизведение – воспроизведение с локального устройства. Пользователь может воспроизводить записанные файлы за любой период времени. Максимальное количество каналов воспроизведения – 4.

Описание кнопок

Кнопка	Описание
	Воспроизвести
	Пауза
	Стоп

	Замедление
	Ускорение
	Следующий кадр
	Предыдущий кадр

ОПЦИИ

Включает в себя 3 раздела: Декодер, карта, тур.

Декодер

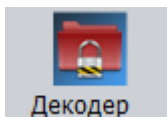

Управление и настройка декодера:

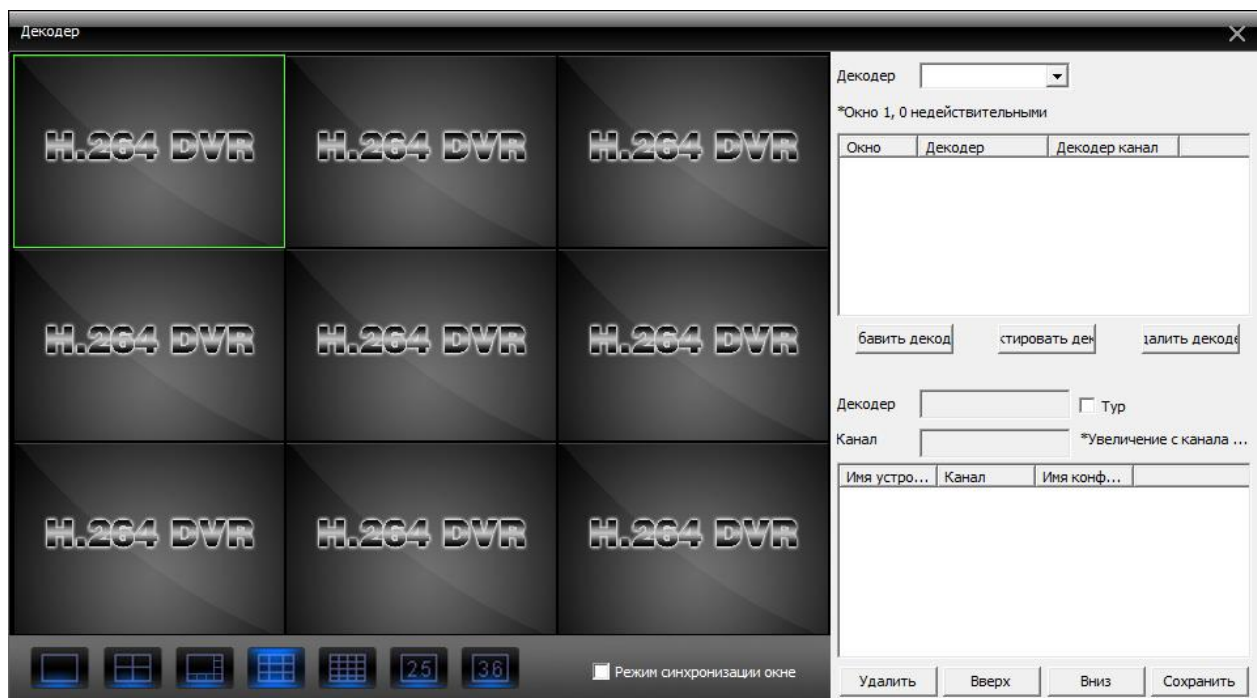

Добавление декодера

Нажмите правой кнопкой мыши на кнопку «Добавить декодер», появится следующее окно:

Сохранить

Нет.	IP адрес	Порт	MAC	Vendor
------	----------	------	-----	--------

IP поиск Изменить

Имя:

Тип: IP адрес Область ARSP Cloud

IP адрес: . .

Порт:

Имя: Пароль:

OK Отмена

Имя: Название декодера, устанавливаемое пользователем

Тип: IP адрес, Область, ARSP, Cloud

IP адрес: IP адрес декодера

Порт: TCP порт по умолчанию 34567

Имя: Логин декодера по умолчанию «admin»

Пароль: Пароль декодера

После успешного добавления декодера, появится ярлык «Декодер». Для изменения, удаления или установки параметров нажмите правой кнопкой мыши на ярлык.

Карта

Карта представляет собой план для моделирования живого экрана. Она может использоваться для добавления и удаления камер и установки тревоги на карте:

Нажмите «Изменить» в левом нижнем углу, и затем «Редактирование изображения» как в окне ниже:

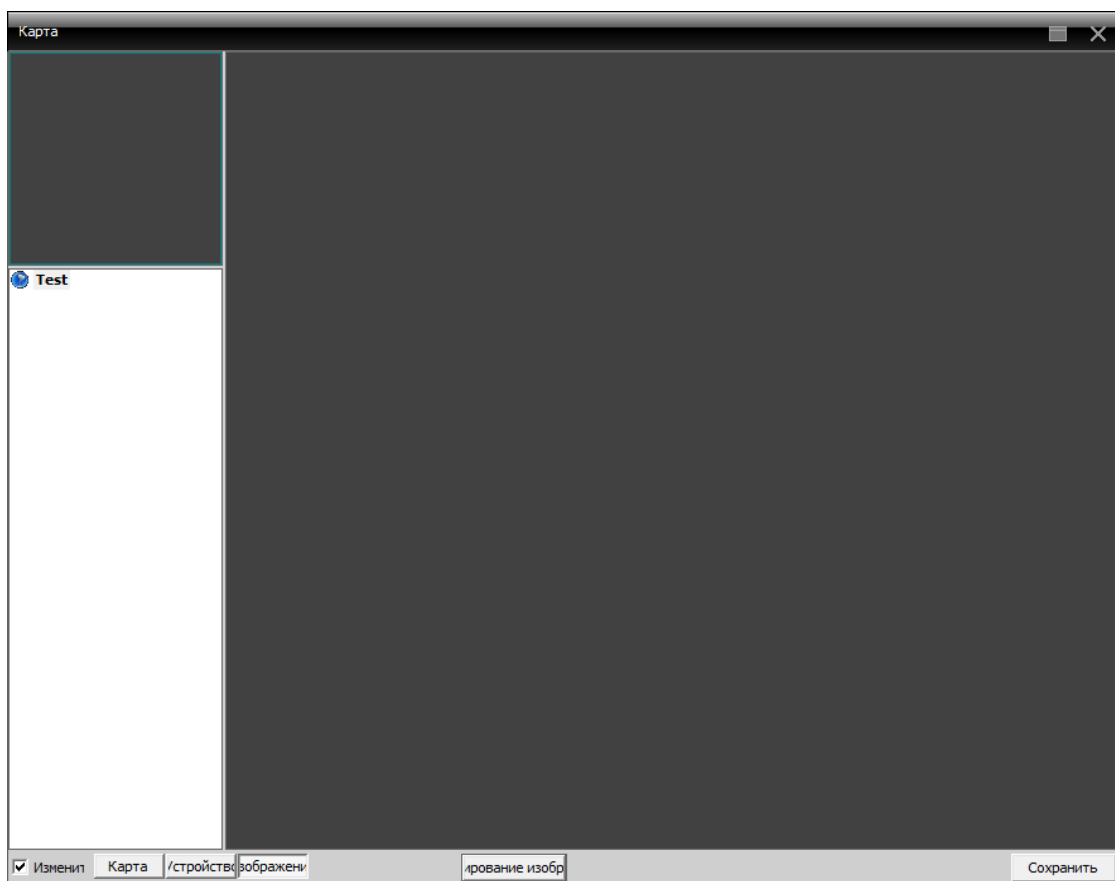

Нажмите «Добавить» для добавления изображения:

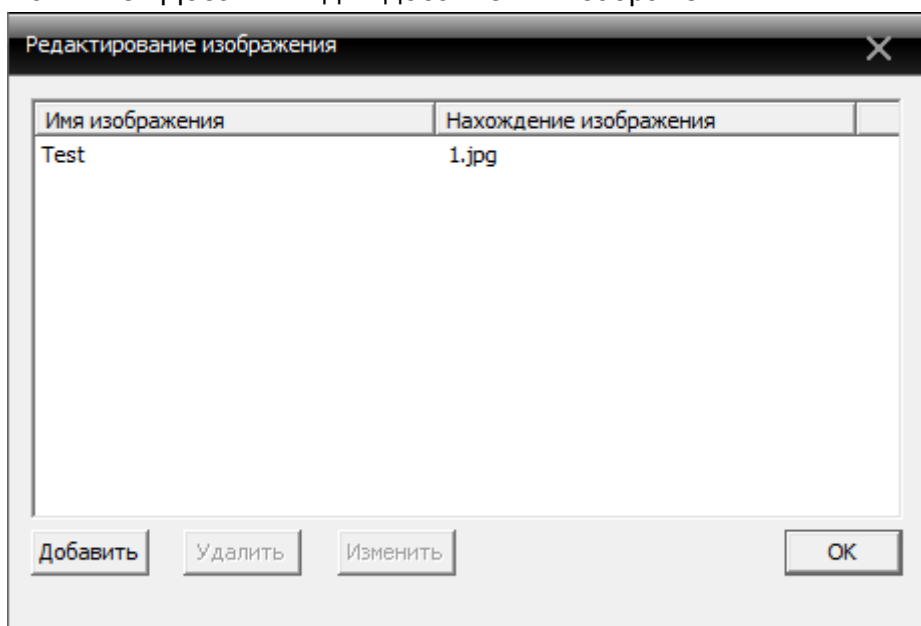

После ввода параметров: Имя изображения, описание, «Нахождение из» нажмите ОК для возврата к основному меню. Затем нажмите «Изображение» и перетащите 1 изображение в правую часть окна:

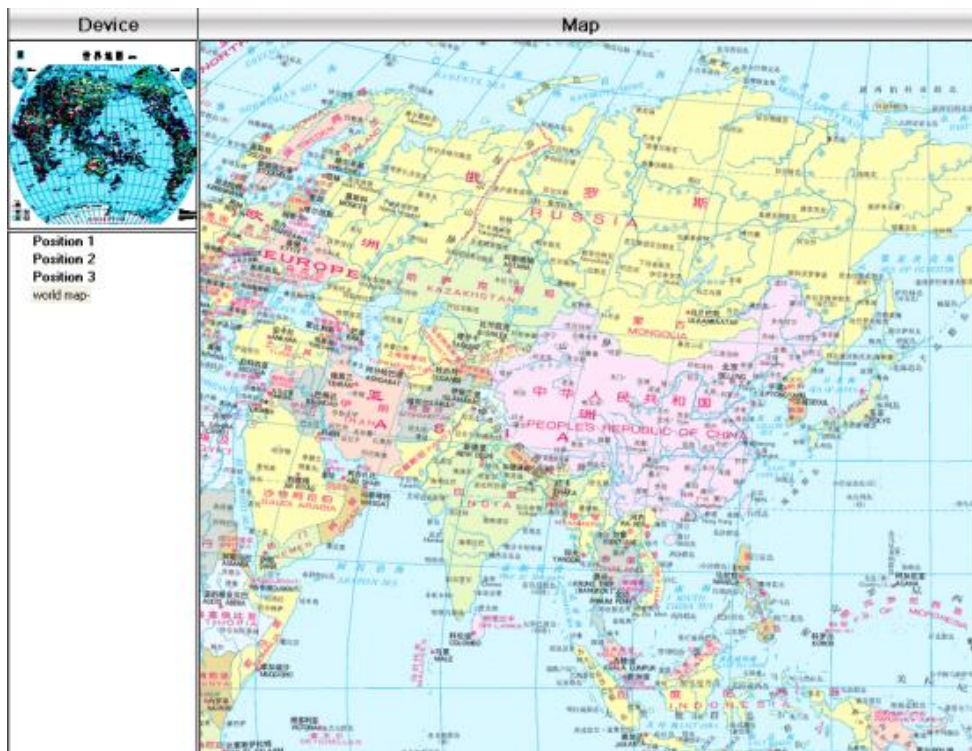
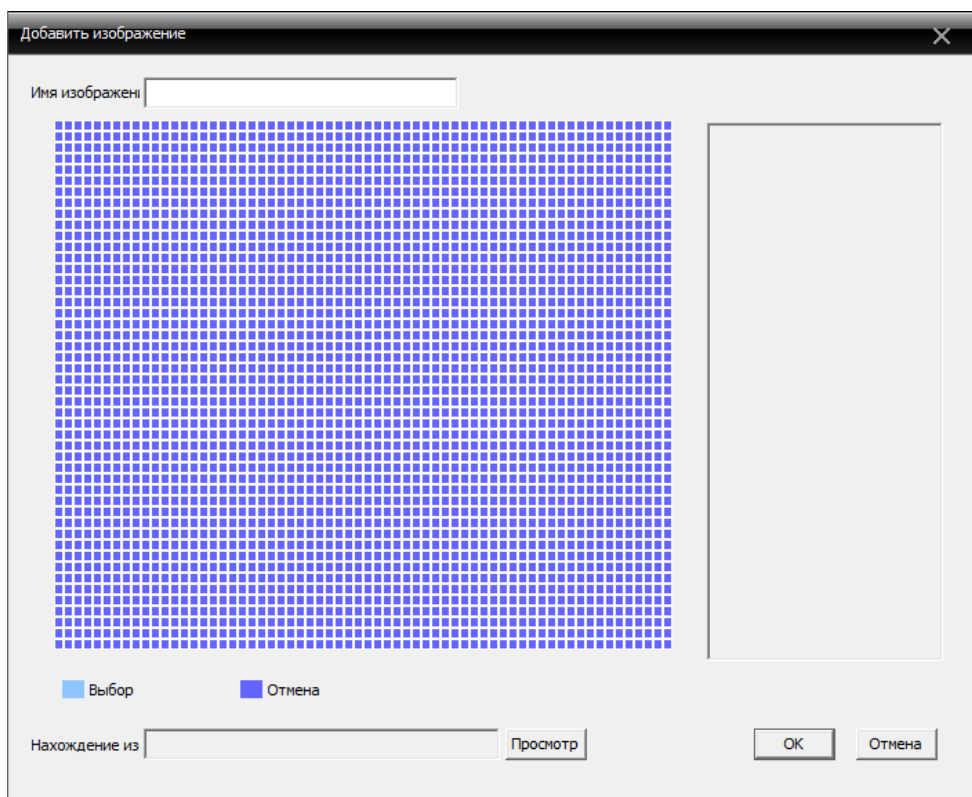

Настройка облачного сервиса EyeCloud

Облачный сервис Cloud позволяет удаленно просматривать видеоизображение с оборудования используя промежуточный сервер xmeue. Для работы облачного сервиса cloud необходимо подключить устройство к интернету, посредством LAN, Wi-Fi или 3G. А также иметь доступ к сети интернет с компьютера или мобильного устройства (планшета, мобильного телефона) на базе операционных систем iOS и Android. Все настройки, выполненные в Вашем аккаунте, будут сохранены на сервере облачного сервиса www.xmeue.net.

- 1) Включите устройство
- 2) Убедитесь что видеорегистратор (устройство) подключен к сети интернет (убедитесь, что в сетевых службах включен пункт “Облако” и имеет статус “Соединено”).
- 3) Для корректной работы облачного сервиса рекомендуем Вам использовать браузер Internet Explorer. Зайдите на сайт www.xmeue.net с вашего компьютера, вы увидите следующую страницу:

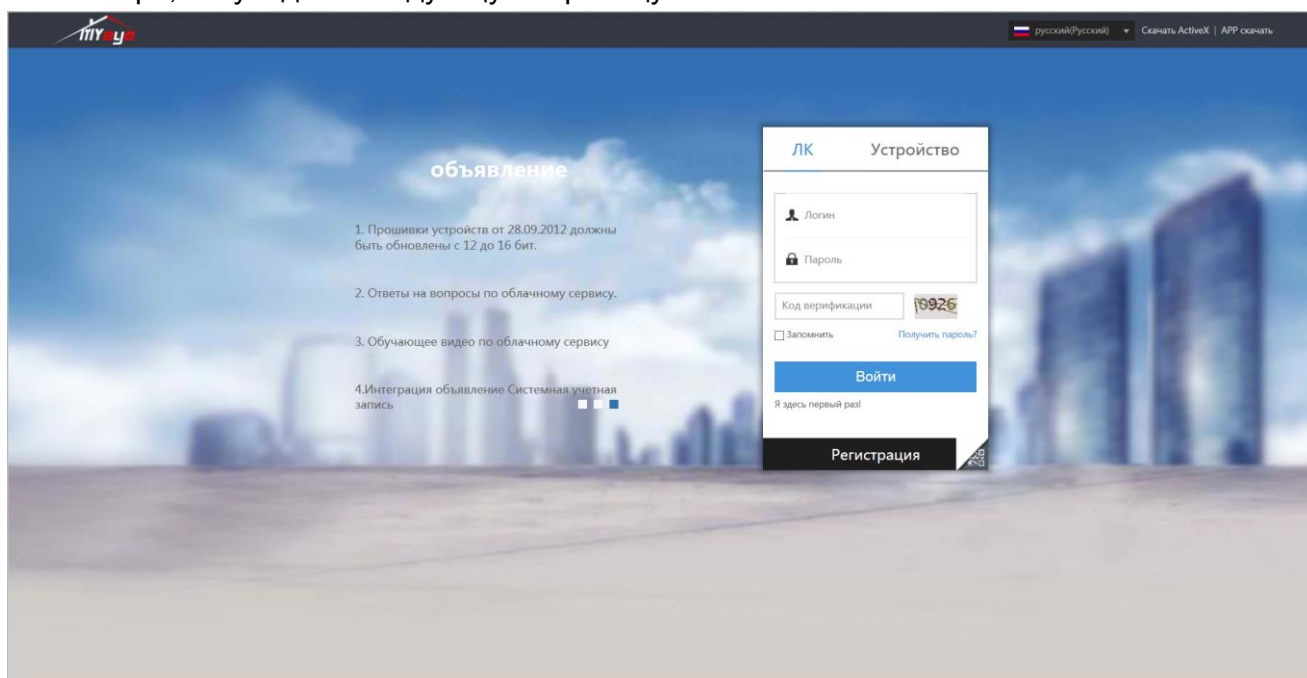

- 4) В правом верхнем углу пользователь может выбрать язык **(1)**, скачать приложение (плагин) ActiveX **(2)**, загрузить с помощью QR кода приложения для платформ IOS и Android **(3)**.

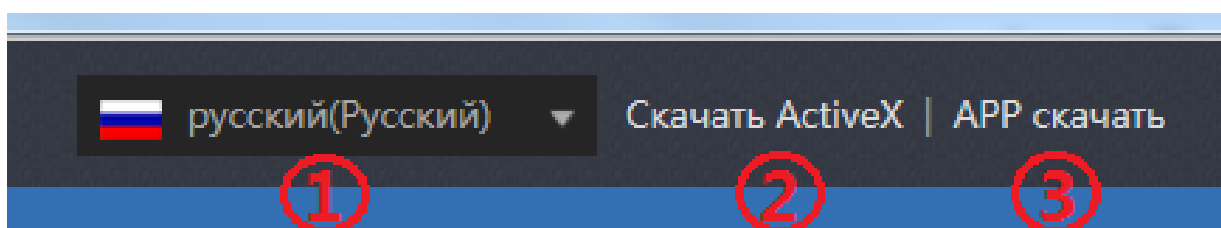

Приложения для платформ IOS и Android также можно загрузить по ярлыку, расположенному рядом с кнопкой «Регистрация».

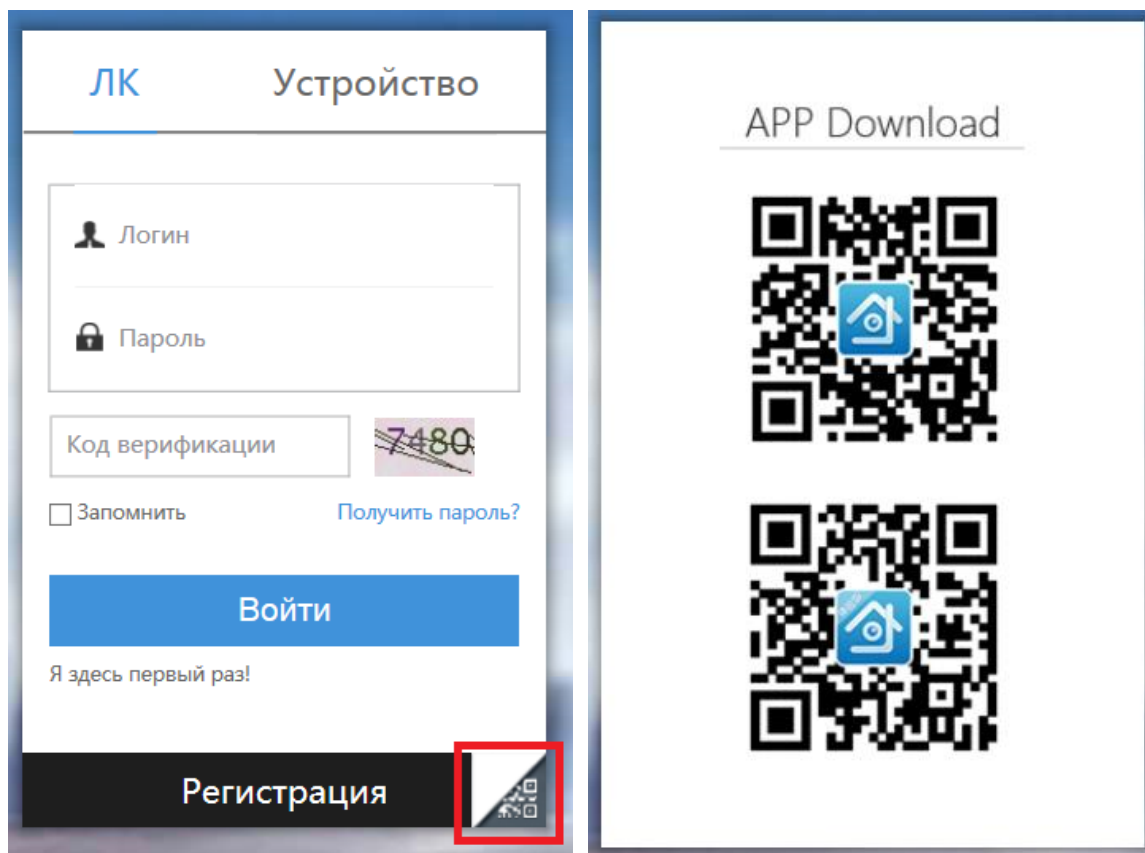

- 5) Нажмите «Скачать ActiveX», после этого начнётся загрузка приложения (плагина).
 - 6) Выполните установку Active как показано ниже:
- Нажмите “Next” для перехода к следующему шагу:

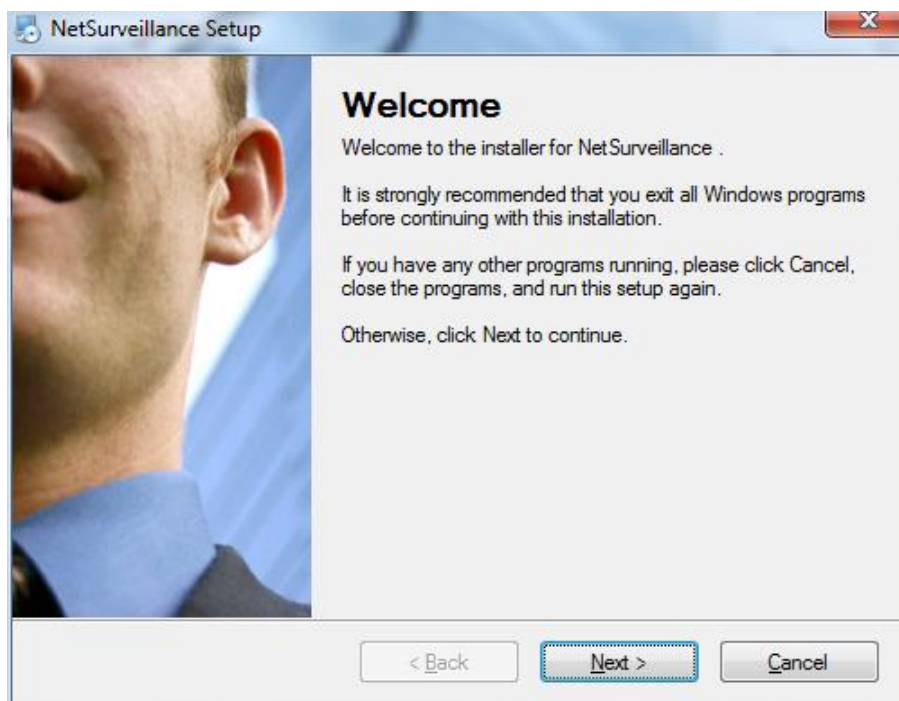

- Введите имя и название компании, затем нажмите “Next”:

- Выберите папку для установки приложения, затем нажмите “Next”:

- Проверьте путь установки приложения, затем нажмите “Next”:

- Для завершения установки нажмите “Finish”:

- 7) В настройках безопасности браузера IE необходимо разрешить ActiveX и сценарии для данной страницы.
- 8) После завершения установки приложения ActiveX вернитесь на сайт xmeue.net. Авторизуйтесь с помощью логина и пароля либо выберите просмотр устройства по серийному номеру. Авторизацию с помощью логина и пароля целесообразно использовать, когда вы просматриваете несколько устройств, либо подключаетесь с разных компьютеров (вкладка “ЛК”). При просмотре устройства по серийному номеру можно контролировать только 1 устройство (вкладка “Устройство”).
- 9) Устройство возможно добавить по уникальному серийному номеру, который можно посмотреть в следующем меню: Настройки ->Информация ->Версия:

На компьютере:

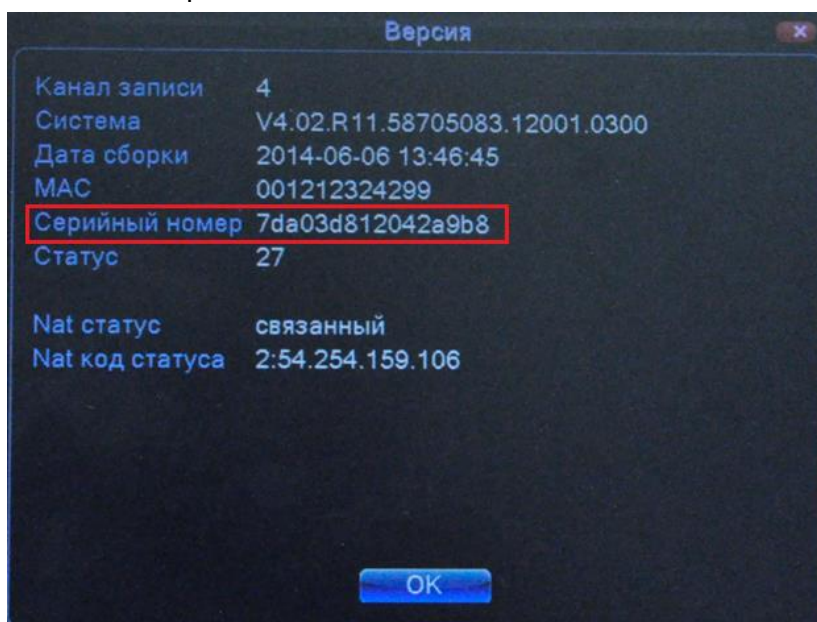

Или в меню регистратора:

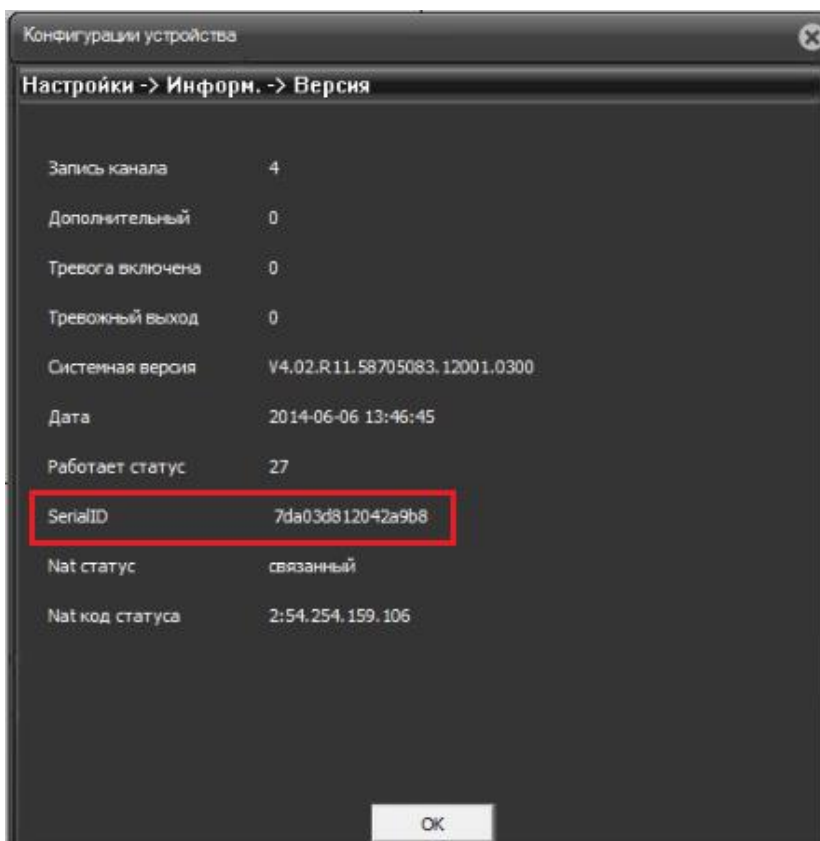

Авторизация с помощью логина и пароля

- 1) Для регистрации аккаунта на сайте выберите пункт “Регистрация”:

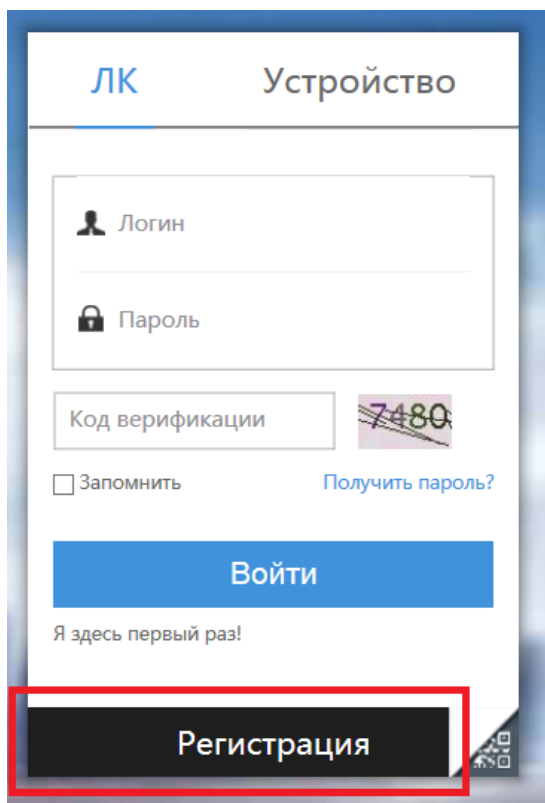

2) Затем заполните следующую форму и нажмите “ОК”:

Внимание!

- Используйте действующий адрес электронной почты, т.к. на него будет отправлен код верификации. Также электронный адрес нужен для восстановления пароля.
- Обязательно запишите введенные данные до подтверждения и нажатия кнопки «ОК». После подтверждения сразу осуществляется переход на главную страницу, без возможности просмотра введенных регистрационных данных!

Регистрация

Логин	<input type="text"/>	4-18 символов
Имя	<input type="text"/>	Не менее 2 символов
Пол	<input type="text" value="Мужской"/>	▼
Телефон	<input type="text"/>	Тел.номер
Адрес	<input type="text"/>	Не менее 2 символов
Эл.почта	<input type="text"/>	***@**.*
Код верификации	<input type="text"/>	
Пароль	<input type="text"/>	6-16 символов
Подтвердить	<input type="text"/>	Будьте последовательны

Ok

Отмена

3) Для восстановления пароля выберите пункт «Получить пароль»:

ЛК Устройство

Логин

Пароль

Код верификации 7480

Запомнить **Получить пароль?**

Войти

Я здесь первый раз!

Регистрация

4) Заполните следующую форму, затем подтвердите отправку пароля на электронную почту:

Получить пароль

Логин 4-18 символов

Код верификации 9766

Далее

Логин cloud

Эл.почта c*****@gmail.com

Отправить на почту

5) После регистрации аккаунта выберите вкладку “ЛК” и зайдите на сайт:

ЛК Устройство

Логин

Пароль

Код верификации 8187

Запомнить [Получить пароль?](#)

Войти

Я здесь первый раз!

Регистрация

6) Для добавления (регистрации) устройства выберите раздел “Дисп. устройств”. В появившемся окне нажмите “Добавить”

Мои устройства Инфо о пользователе **Дисп. устройств** Russian(Русский) cloud

Дисп. устройств + **Добавить**

SN	Cloud ID устройства	Имя устройства	Логин	Операция
----	---------------------	----------------	-------	----------

7) Заполните форму и нажмите кнопку "ОК":

Cloud ID устройства	<input type="text"/>	
Имя устройства	<input type="text"/>	
Логин	<input type="text" value="admin"/>	(По умолчанию "admin")
Пароль	<input type="text"/>	(По умолчанию "пусто")
		<input type="button" value="Ok"/> <input type="button" value="Отмена"/>

8) После этого устройство отобразится в списке:

SN	Cloud ID устройства	Имя устройства	Логин	Операция
1	dr97e02e831df1ka	DVR	admin	

9) Для удаления устройства нажмите значок корзины:

SN	Cloud ID устройства	Имя устройства	Логин	Операция
1	dr97e02e831df1ka	DVR	admin	

10) Весь список устройств отображается во вкладке «Мои устройства»:

Обновить статус	Устройство не в сети
DVR	

11) Данные аккаунта введенные при регистрации можно посмотреть во вкладке «Инф. о пользователе»:

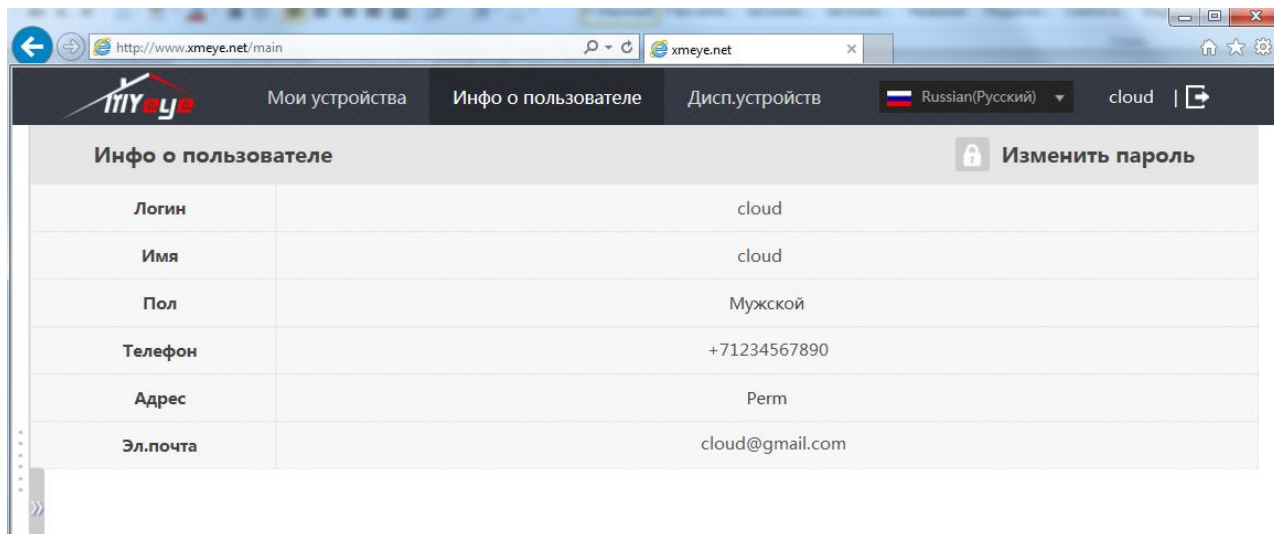

12) Для изменения пароля выберите пункт изменить пароль и заполните следующую форму:

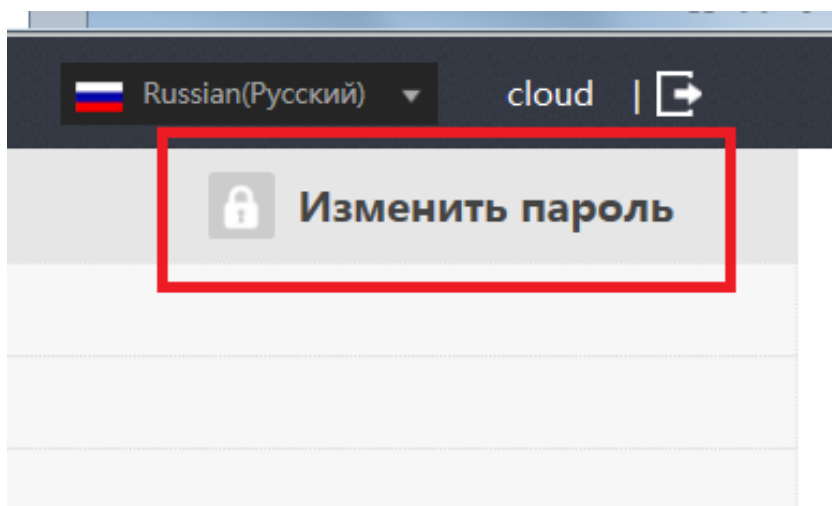

Старый пароль:

Новый пароль:

Подтверждение:

Просмотр устройства по серийному номеру

- 1) Для просмотра устройства по серийному номеру выберите вкладку “Устройство”, введите ID (серийный номер), логин устройства, пароль и проверочный код:

Внимание! Параметры по умолчанию:

Логин: admin

Пароль - пустое поле

ЛК **Устройство**

Cloud ID устройства

Логин

Пароль

Код верификации 3069

Войти

Я здесь первый раз!

Регистрация

- 2) После этого загрузится программа управления устройством:

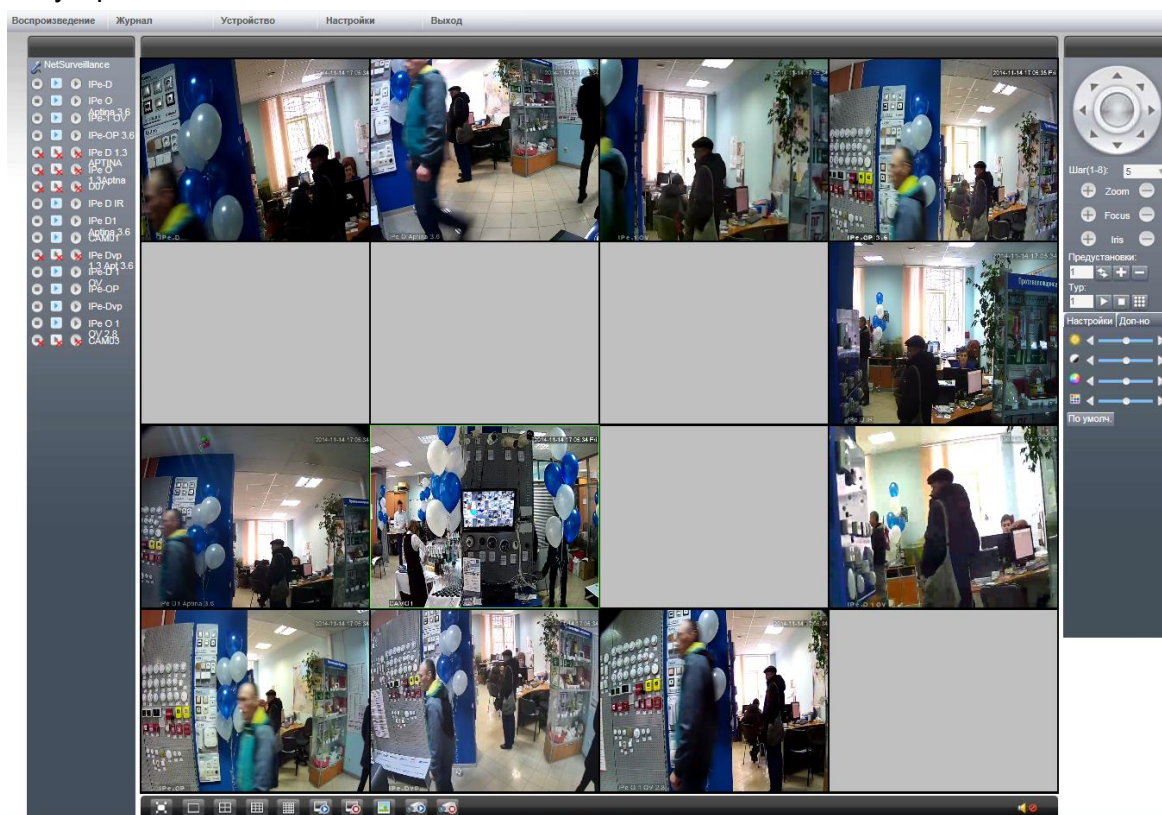

Значок “” означает, что устройство не было подключено.

ТРАНСПОРТИРОВАНИЕ И ХРАНЕНИЕ

Камеры в транспортной таре перевозятся любым видом крытых транспортных средств (в железнодорожных вагонах, закрытых автомашинах, трюмах и отсеках судов, герметизированных отапливаемых отсеках самолетов и т.д.) в соответствии с требованиями действующих нормативных документов.

Условия транспортирования должны соответствовать условиям хранения 5 по ГОСТ 15150-69 (навесы или помещения, где колебания температуры и влажности воздуха несущественно отличаются от колебаний на открытом воздухе (например, палатки, металлические хранилища без теплоизоляции расположенные в макроклиматических районах с умеренным и холодным климатом в атмосфере любых типов).

Хранение камер в транспортной таре на складах изготовителя и потребителя должно соответствовать условиям 1 по ГОСТ 15150-69 (отапливаемые и вентилируемые склады, хранилища с кондиционированием воздуха, расположенные в любых макроклиматических районах).

ГАРАНТИЯ

1. Гарантийные обязательства

Изготовитель гарантирует соответствие настоящего оборудования требованиям технических условий при соблюдении потребителем правил транспортирования, хранения, монтажа и эксплуатации.

Гарантийный срок эксплуатации составляет **36 месяцев (3 года)** от даты продажи через торговую или монтажную организацию, но не более 42 месяцев от даты производства зашифрованной в кодовом номере на задней или нижней части корпуса изделия.

При отсутствии отметки продавца в настоящем руководстве о дате продажи гарантийный срок исчисляется от даты производства.

Гарантийные обязательства не действительны, если причиной неисправности оборудования являются:

- повреждения прибора, вызванные скачком напряжения, обнаружение следов подключения к не рекомендованным источникам электропитания, не предназначенных для данного прибора;
- наличие внешних или внутренних механических повреждений, обнаружение следов воздействия на прибор домашних животных, насекомых, грызунов и посторонних предметов;

- обнаружение внутри прибора следов воздействия на него жидкостей (коррозия, окисление);
- обнаружение следов неквалифицированного ремонта прибора, а также вмешательство в его программное обеспечение;
- наличие следов несанкционированного изменения конструкции, непредусмотренного производителем, воздействие каких-либо других внешних факторов, нарушающих работоспособность данного оборудования;
- нарушение правил эксплуатации, целостности кодового номера изделия, обнаружение стертых (поврежденных) кодового номера изделия;

Гарантийные обязательства действуют только при предъявлении настоящего руководства.

Изготовитель не несет ответственности и не возмещает ущерб за дефекты, возникшие по вине потребителя при несоблюдении правил эксплуатации и монтажа.

2. Общие рекомендации по гарантийному ремонту.

При отправке в ремонт оборудования услугами транспортной компании, просим наклеивать на коробку табличку с надписью крупным шрифтом «В РЕМОНТ». А также прилагать акт с указанием дефектов и условий их проявления, комплектности оборудования, контактного лица, номера контактного телефона, e-mail; для гарантийного оборудования – даты покупки и номера расходной накладной, названия компании покупателя.

Данные устройства:

Модель _____

Дата сборки _____

Серийный _____

номер _____

Упаковку произвел:

_____ / _____ / _____

ШТАМП ПРОДАВЦА

Дата продажи « ____ » _____ 20 ____ г

Круглосуточная техподдержка
по оборудованию **АйТек ПРО**
8800 700 84 59

Товар прошел сертификацию
согласно ГОСТ

Не утилизировать как
бытовой отход

Сделано в КНР